



COMUNE DI BELLIZZI

Provincia di Salerno

C.A.P. 84092 - Codice Fiscale e Partita IVA 02615970650

Tel. 0828/358011 - Fax 0828/355849

- **ORIGINALE** -

VERBALE DI DELIBERAZIONE DELLA GIUNTA COMUNALE

N.37 DEL quindici marzo duemiladiciannove

O G G E T T O : Approvazione del Documento Unico di Programmazione (DUP) 2019-2021 e schema del Bilancio di Previsione per gli esercizi 2019-2021.

L'anno duemiladiciannove, il giorno quindici del mese di marzo, alle ore 13,15 nei locali della Casa Comunale. La Giunta Comunale, convocata nei modi d'uso, si è riunita sotto la presidenza del sig. VOLPE DOMENICO, Sindaco nelle persone dei signori:

Cognome e Nome	Carica	Presente
VOLPE DOMENICO	SINDACO	SI
STRIFEZZA Vitantonio	ASSESSORE	SI
FLORIO Cristina	ASSESSORE	SI
SIANI Fabiana	ASSESSORE	SI
FEREOLI Antonio	ASSESSORE	SI
DELL'ANGELO Bruno	ASSESSORE	SI

Assiste il Segretario Comunale, Dott.ssa CONSOLI ANNALISA

IL PRESIDENTE

constatato il numero legale degli intervenuti, dichiara aperta l'adunanza ed invita i presenti alla trattazione dell' argomento in oggetto.

PREMESSO:

- che dal 01.01.2015 è entrata in vigore la nuova contabilità armonizzata di cui al D.Lgs. 23 giugno 2011 n. 118, integrato e modificato dal D.Lgs. 10 agosto 2014 n. 126;
- che l'art. 162 del Decreto Legislativo 18 agosto 2000, n. 267, così come modificato dal D.Lgs. 10 agosto 2014 n. 126, dispone che gli enti locali deliberano annualmente il bilancio di previsione finanziario riferito ad almeno un triennio, comprendente le previsioni di competenza e di cassa del primo esercizio del periodo considerato e le previsioni di competenza degli esercizi successivi, osservando i principi contabili generali e applicati allegati al decreto legislativo 23 giugno 2011, n. 118, e successive modificazioni;

CONSIDERATO che gli schemi armonizzati di cui all'allegato 9 del D.Lgs. 118/2011 prevedono la classificazione delle voci per missioni e programmi di cui agli articoli 13 e 14 del citato D.Lgs. 118/2011 e la reintroduzione della previsione di cassa, che costituisce limite ai pagamenti di spesa;

DATO ATTO che l'unità di voto per l'approvazione del bilancio di previsione finanziario armonizzato è costituita dalle tipologie per l'entrata e dai programmi per la spesa;

CONSIDERATO che gli enti devono provvedere alla tenuta della contabilità finanziaria sulla base dei principi generali, ed in particolare in aderenza al principio generale n. 16 della competenza finanziaria, in base al quale le obbligazioni attive e passive giuridicamente perfezionate sono registrate nelle scritture contabili con l'imputazione all'esercizio nel quale vengono a scadenza;

DATO ATTO pertanto che, in applicazione del principio generale della competenza finanziaria, le previsioni di entrata e di spesa iscritte in bilancio si riferiscono agli accertamenti e agli impegni che si prevede di assumere in ciascuno degli esercizi cui il bilancio si riferisce ed esigibili nei medesimi esercizi e, mediante la voce "di cui FPV", all'ammontare delle somme che si prevede di imputare agli esercizi successivi;

DATO ATTO inoltre che sono iscritte in bilancio le previsioni delle entrate che si prevede di riscuotere o delle spese di cui si autorizza il pagamento nel primo esercizio considerato nel bilancio, senza distinzioni fra riscossioni e pagamenti in conto competenza e in conto residui, e che tali previsioni di cassa consentono di raggiungere un fondo cassa al 31 dicembre del primo esercizio "non negativo";

DATO ATTO che le previsioni di entrata e di spesa sono state allocate in bilancio in base alle richieste dei Responsabili dei servizi e sulla base delle indicazioni fornite dall'Amministrazione, tenuto conto delle esigenze dei servizi e degli obiettivi di gestione da perseguire per gli anni 2019-2021;

VISTE le seguenti deliberazioni:

- “Destinazione dei proventi delle sanzioni amministrative pecuniarie per violazioni al Codice della Strada – art. 208 CDS relative all’anno 2019” - deliberazione Giunta Comunale n. 25 del 28.02.2019;
- “Verifica quantità e qualità delle aree fabbricabili da destinarsi alla residenza, alle attività produttive e terziarie ai sensi delle Leggi n. 167/82, n. 865/71 e n. 457/78 e determinazione del relativo prezzo di cessione”; deliberazione Giunta Comunale n.32 del 15.03.2019;
- “Piano triennale del fabbisogno di personale 2019-2021 e piano annuale delle assunzioni 2019 - deliberazione Giunta Comunale n. 35 del 15.03.2019;
- “Servizi a domanda individuale – Determinazione del tasso di copertura in percentuale del costo di gestione dei servizi stessi per gli anni 2019 – 2021 art. 172 D.Lgs. 267/2000.” - deliberazione Giunta Comunale n. 36 del 15.03.2019;

VISTO lo schema di DUP (Documento Unico di Programmazione – nota integrativa) per gli esercizi 2019-2021 posto all’attenzione della Giunta Comunale per la sua adozione e la sua presentazione al Consiglio Comunale in sede di approvazione del Bilancio di Previsione 2019/2021;

PRESO ATTO che nel Documento Unico di Programmazione 2019/2021 è contenuto il piano degli incarichi di collaborazioni e prestazioni professionali a soggetti estranei all’amministrazione (art. 3 comma 55 legge 244/2007) che si prevede di affidare nel corso del triennio 2019-2021 ma non si prevede tale possibilità nel periodo considerato dando atto che il Consiglio potrà modificare tale previsione con successive variazioni di bilancio a seguito di motivate esigenze;

DATO ATTO che nel DUP, ai sensi del punto 8.2 del principio applicato della programmazione, richiama espressamente, i seguenti strumenti di programmazione:

- programma triennale ed elenco annuale dei lavori pubblici, di cui all’art. 21 del D.Lgs. 18 aprile 2016, n. 50 e regolato con Decreto 16 gennaio 2018 n. 14 del Ministero delle Infrastrutture e dei Trasporti che ne definisce le procedure per la redazione e la pubblicazione
- piano delle alienazioni e valorizzazioni immobiliari, di cui all’art. 58, comma 1, del D.L. 25 giugno 2008, n. 112. convertito con modificazioni dalla L. 6 agosto 2008, n. 133;
- programma biennale di forniture e servizi, di cui all’art.21, comma 6, del D.Lgs. n. 50/2016 e regolato con Decreto 16 gennaio 2018 n. 14 del Ministero delle Infrastrutture e dei Trasporti che ne definisce le procedure per la redazione e la pubblicazione;
- programmazione triennale del fabbisogno di personale di cui all’art. 6, comma 4 del d.lgs. n. 30 marzo 2001, n. 165;

CONSIDERATO CHE l'Ente non risulta strutturalmente deficitario, ai sensi dell'art. 242, comma 1, del D.Lgs. n. 267/2000 e pertanto non è tenuto a rispettare il limite minimo di copertura del costo complessivo dei servizi a domanda individuale fissato al 36% dall'art. 243 comma 2 lettera a) del D.Lgs. 267/2000;

VISTA la certificazione rilasciata dal Responsabile del Personale in merito al rispetto del vincolo di spesa sul personale di cui al comma 557/562 dell'art. 1 della Legge 296/2006 di cui alla Delibera di Giunta sul fabbisogno di personale;

RICHIAMATO l'art. 1, commi 819-826, che detta la nuova disciplina in materia di pareggio dei saldi di bilancio, in base alla quale gli enti si considerano in equilibrio in presenza di un risultato di competenza dell'esercizio non negativo, così come risultante dal prospetto della verifica degli equilibri allegato al rendiconto della gestione previsto dall'allegato 10 del decreto legislativo 23 giugno 2011, n. 118;

VISTO il prospetto relativo agli equilibri di bilancio contenente le previsioni di competenza triennali rilevanti in sede di rendiconto ai fini della verifica del rispetto del risultato di competenza, da cui risulta la coerenza del bilancio con gli obiettivi di finanza pubblica;

CONSIDERATO che rimane tuttora vigente anche l'art. 9 della Legge costituzionale n. 243/2012, come modificata dalla Legge 164/2016, in materia di concorso degli enti locali agli obiettivi di finanza pubblica, in base al quale gli stessi devono conseguire un saldo non negativo, in termini di competenza, tra le entrate finali e le spese finali, come eventualmente modificato ai sensi dell'art. 10 della citata Legge 243/2012;

VISTO pertanto il prospetto contenente le previsioni di competenza triennali rilevanti in sede di rendiconto ai fini della verifica del rispetto del risultato di competenza saldo di cui all'art. 9 della Legge 243/2012, integrato con la voce relativa all'avanzo di amministrazione, da cui risulta la coerenza del bilancio con la normativa costituzionale citata;

VISTO l'elenco dei mutui in ammortamento nel triennio 2019-2021, e verificata la capacità di indebitamento dell'ente entro i limiti stabiliti dall'art. 204 del D.Lgs. 267/2000;

RICHIAMATE le deliberazioni del Consiglio Comunale, con le quali sono stati approvati i regolamenti inerenti i tributi comunali;

VISTA la deliberazione consiliare n.21 del 24/05/2018, esecutiva, con cui è stato approvato il rendiconto della gestione relativo all'anno finanziario 2017;

VISTA la deliberazione consiliare n.31 del 29/10/2018, esecutiva, con cui è stato approvato il bilancio consolidato relativo all'anno finanziario 2017 nella

quale sono contenute le schede relative ai dati di bilancio delle diverse società partecipate rientranti nel perimetro di consolidamento;

DATO ATTO che, ai sensi dell'art. 172 comma 1, viene allegato al presente bilancio di previsione l'elenco degli indirizzi internet di pubblicazione del rendiconto della gestione relativo al penultimo esercizio antecedente quello cui si riferisce il bilancio di previsione, dei rendiconti delle unioni di comuni e dei soggetti considerati nel gruppo "amministrazione pubblica" di cui al principio applicato del bilancio consolidato allegato n. 4/4 al decreto legislativo 23 giugno 2011, n. 118, e successive modificazioni, relativi al penultimo esercizio antecedente quello cui il bilancio si riferisce;

VISTO il comma 1, dell'articolo 18-bis, del D.Lgs. n. 118/2011, il quale prevede che le regioni, gli enti locali e i loro enti ed organismi strumentali, adottano un sistema di indicatori semplici, denominato "Piano degli indicatori e dei risultati attesi di bilancio" misurabili e riferiti ai programmi e agli altri aggregati del bilancio, costruiti secondo criteri e metodologie comuni, redatto secondo lo schema di cui al Decreto del Ministro dell'Interno del 23/12/2015, ed allegano, ai sensi comma 3, il piano degli indicatori al bilancio di previsione o al budget di esercizio e al bilancio consuntivo o al bilancio di esercizio;

VISTO pertanto il "Piano degli indicatori e dei risultati attesi di bilancio", allegato alla presente deliberazione, per farne parte integrante e sostanziale;

PRESO ATTO che gli atti di cui ai punti precedenti rappresentano allegati al bilancio di previsione ai sensi art. 172 del D.Lgs. 267/2000 e successive modificazioni, e come tali sono allegati alla presente deliberazione per farne parte integrante e sostanziale;

DATO ATTO che dall'esercizio 2016 l'ente ha adottato i principi applicati della contabilità economico-patrimoniale con il conseguente affiancamento della contabilità economico patrimoniale alla contabilità finanziaria previsto dall'art. 2, commi 1 e 2, unitamente all'adozione del piano dei conti integrato di cui all'art. 4 del D.Lgs. 118/2011;

CONSIDERATO che il progetto di Bilancio è stato redatto nell'osservanza delle disposizioni vigenti in materia, comprese le normative che impongono tagli di spesa alle pubbliche amministrazioni (DL 78/2010; DL 95/2012, Legge 228/2012, DL 101/2013, DL 66/2014; L. 208/2015);

DATO ATTO, in particolare, che con riferimento ai vincoli di cui all'art. 6 del D.L. 78/2010, ed all'eventuale disapplicazione degli stessi ad opera dell'art. 21bis del D.L. 50/2017, il bilancio di previsione 2019-2021 è stato costruito considerando detti vincoli come vigenti, in quanto ad oggi non è possibile stabilire a priori se si realizzeranno le condizioni giuridiche che consentiranno all'ente di poter disapplicarli, soprattutto con riferimento alla verifica del rispetto del saldo di finanza pubblica, che sarà noto solo dopo l'invio della certificazione prevista dalla normativa entro il 31/03/2019;

CONSIDERATO CHE nel bilancio sono stabiliti gli stanziamenti destinati alla corresponsione delle indennità agli Amministratori e Consiglieri comunali dell'Ente;

DATO ATTO che la Giunta Comunale, con propria deliberazione approva, così come è previsto dall'art. 174 del D.Lgs. 267/2000, lo schema di Bilancio di previsione finanziario 2019-2021 di cui all'allegato 9 del D.Lgs. 118/2011 e relativi allegati, compreso lo schema di nota integrativa al bilancio di previsione finanziario, redatta ai sensi dell'art. 11 comma 3 lettera g) e comma 5 del D.Lgs. 118/2011, ed in conformità a quanto stabilito dal principio contabile della Programmazione di cui all'allegato 4/1 al D. Lgs. 118/2011, che integra e dimostra le previsioni di bilancio;

TENUTO CONTO che si rende necessario procedere, così come è previsto dall'art. 174 del D.Lgs. 18 agosto 2000 n. 267, all'approvazione del documento unico di programmazione (DUP) 2019-2021, del Bilancio di previsione finanziario 2019-2021, della nota integrativa al bilancio, del Piano degli indicatori e dei risultati attesi di bilancio, e di tutti gli allegati previsti dalla normativa;

RICHIAMATO il Decreto Ministero dell'Interno del 25/01/2019, pubblicato sulla G.U. n. 28 del 02/02/2019, in base al quale il termine per la deliberazione del bilancio annuale di previsione degli enti locali, di cui all'articolo 151 del decreto legislativo 18 agosto 2000, n. 267, per l'esercizio 2019 è differito al 31/03/2019, con conseguente autorizzazione dell'esercizio provvisorio sino a tale data, ai sensi dell'art. 163, comma 3 del Decreto Legislativo 267/2000 aggiornato al D. Lgs 118/2011;

VISTO il D.Lgs. 267/2000 del 18 agosto 2000;

VISTO il D.Lgs n. 118/2011;

ACQUISITO il parere favorevole, sotto il profilo della regolarità contabile e tecnica, da parte del Responsabile del Servizio Finanziario;

CON VOTI UNANIMI

DELIBERA

___) **DI APPROVARE** il Documento Unico di Programmazione (DUP) 2019-2021

___) **DI APPROVARE** il Bilancio di previsione finanziario 2019-2021, redatto secondo gli schemi di cui all'allegato 9 al D. Lgs. 118/2011, nelle risultanze finali che si riportano nel seguente prospetto:

PARTE ENTRATA	Previsioni 2019	Previsioni 2020	Previsioni 2021
Fondo pluriennale vincolato di parte corrente			
Fondo pluriennale vincolato di parte capitale			
TITOLO I - <i>Entrate di natura tributaria, contributiva e perequativa</i>	7.839.609,08	7.839.609,08	7.839.609,8
TITOLO II - <i>Trasferimenti correnti</i>	600.177,00	600.177,00	600.177,00
TITOLO III - <i>Extratributarie</i>	2.622.051,15	2.622.051,15	2.622.051,15
TITOLO IV - <i>Entrate in conto capitale</i>	11.562.844,90	22.322.636,01	2.329.526,64
TITOLO V - <i>Entrate per riduzione di attività finanziarie</i>	0,00	0,00	0,00
TITOLO V - <i>Accensioni di prestiti</i>	1.1166.000,00	0,00	0,00
TITOLO VI - <i>Anticipazioni da istituto tesoriere</i>	10.000.000,00	10.000.000,00	10.000.000,00
TITOLO VII - <i>Entrate per conto terzi e partite di giro</i>	25.903.558,00	24.890.000,00	24.890.000,00
Avanzo di Amministrazione	151.000,00		
Totale Generale parte entrata	59.845.240,13	68.274.473,24	48.281.363,87

PARTE SPESA	Previsioni 2019	Previsioni 2020	Previsioni 2021
TITOLO I - <i>Spese correnti</i>	10.945.616,11	10.945.616,11	10.945.616,11
TITOLO II - <i>Spese in conto capitale</i>	12.449.844,71	21.892.635,82	1.889.526,45
TITOLO III - <i>Spese per incremento attività finanziarie</i>	0,00	0,00	0,00
TITOLO IV - <i>Spese per rimborso prestiti</i>	546.221,31	546.221,31	546.221,31
TITOLO V - <i>Chiusura anticipazioni da istituto cassiere</i>	10.000.000,00	10.000.000,00	10.000.000,00
TITOLO VII - <i>Servizi per conto terzi e partite di giro</i>	25.903.558,00	24.890.000,00	24.890.000,00
disavanzo di amministrazione			
Totale Generale parte spesa	59.845.240,13	68.274.473,24	48.281.363,87

__) **DI APPROVARE** la nota integrativa allegata al bilancio di previsione finanziario 2019-2021;

__) **DI APPROVARE** il Piano degli indicatori e dei risultati attesi di bilancio, redatto secondo gli schemi di cui al Decreto del Ministro dell'Interno del 23/12/2015;

___) **DI DARE ATTO** che nel Documento Unico di Programmazione (DUP) sono compresi e debitamente richiamati i seguenti documenti di programmazione:

- "Piano triennale del fabbisogno di personale 2019-2021 e piano annuale delle assunzioni 2019;
- "Piano delle alienazioni e valorizzazioni immobiliari di cui all'art. 58, comma 1° del D.L. n. 112/2008";
- "Programma triennale delle opere pubbliche 2019-2021 ed elenco annuale dei lavori";
- Programma biennale delle forniture e dei servizi;

___) **DI TRASMETTERE** la presente Deliberazione di approvazione dello schema di bilancio di previsione per l'anno 2019/2021 al Revisore Unico dei Conti per il relativo parere di merito;

Successivamente, a seguito di separata votazione

CON VOTI UNANIMI

DELIBERA

DI DICHIARARE il presente provvedimento immediatamente eseguibile ai sensi dell'art. 134, ultimo comma, del T.U. n. 267/2000.

AREA ECONOMICO-FINANZIARIA

PROPOSTA DI DELIBERAZIONE N. 298 PER GIUNTA COMUNALE

Oggetto: Approvazione del Documento Unico di Programmazione (DUP) 2019-2021 e schema del Bilancio di Previsione per gli esercizi 2019-2021.

Ai sensi dell'art. 49 del D.Lgs. 18.08.2000 n. 267 "T.U.E.L." sulla proposta di deliberazione i sottoscritti esprimono il parere di cui al seguente prospetto:

IL RESPONSABILE DEL SERVIZIO INTERESSATO	Per quanto concerne la regolarità tecnica e la copertura finanziaria si esprime parere favorevole Bellizzi, 15.03.2019 IL RESPONSABILE Dott. ssa Anna Maria Del Vecchio
---	---

DELIBERAZIONE DI G.C. N. 37 DEL 15-3-2019

Comune di
Bellizzi
Provincia di

**Documento Unico
di
Programmazione**

INDICE GENERALE

GUIDA ALLA LETTURA.....	5
SEZIONE STRATEGICA.....	8
Quadro delle condizioni esterne all'ente.....	9
Lo scenario economico internazionale, italiano e regionale.....	9
La popolazione.....	13
Situazione socio-economica.....	19
Quadro delle condizioni interne all'ente.....	20
Evoluzione delle situazione finanziaria dell'ente.....	20
Analisi finanziaria generale.....	21
Evoluzione delle entrate (accertato).....	21
Evoluzione delle spese (impegnato).....	22
Partite di giro (accertato/impegnato).....	22
Analisi delle entrate.....	23
Entrate correnti (anno 2018).....	23
Evoluzione delle entrate correnti per abitante.....	25
Analisi della spesa - parte investimenti ed opere pubbliche.....	29
Impegni di parte capitale assunti nell'esercizio in corso e successivo.....	29
Analisi della spesa - parte corrente.....	34
Impegni di parte corrente assunti nell'esercizio in corso e successivo.....	34
Indebitamento.....	39
Risorse umane.....	39
Coerenza e compatibilità con il Rispetto dei vincoli di finanza pubblica.....	41
Organismi ed enti strumentali, società controllate e partecipate.....	43
SEZIONE OPERATIVA.....	44
Parte prima.....	45
Elenco dei programmi per missione.....	45
Descrizione delle missioni e dei programmi.....	45
Obiettivi finanziari per missione e programma.....	61
Parte corrente per missione e programma.....	61
Parte corrente per missione.....	65
Parte capitale per missione e programma.....	69
Parte capitale per missione.....	73
Parte seconda.....	76
Programmazione dei lavori pubblici.....	76
Quadro delle risorse disponibili.....	77
Programma triennale delle opere pubbliche.....	78
Piano delle alienazioni e valorizzazioni patrimoniali.....	79
Programmazione del fabbisogno di personale.....	80

INDICE DELLE TABELLE

Tabella 1: Popolazione residente.....	13
Tabella 2: Quadro generale della popolazione.....	15
Tabella 3: Composizione famiglie per numero componenti.....	15
Tabella 4: Popolazione residente per classi di età e circoscrizioni.....	16
Tabella 5: Popolazione residente per classi di età e sesso.....	17
Tabella 6: Evoluzione delle entrate.....	21
Tabella 7: Evoluzione delle spese.....	22
Tabella 8: Partite di giro.....	22
Tabella 9: Entrate correnti - Analisi titolo 1-2-3.....	23
Tabella 10: Evoluzione delle entrate correnti per abitante.....	25
Tabella 11: Impegni di parte capitale assunti nell'esercizio in corso e successivo.....	31
Tabella 12: Impegni di parte capitale - riepilogo per Missione.....	32
Tabella 13: Impegni di parte corrente assunti nell'esercizio in corso e successivo.....	36
Tabella 14: Impegni di parte corrente - riepilogo per missione.....	37
Tabella 15: Indebitamento.....	39
Tabella 16: Dipendenti in servizio.....	40
Tabella 17: Obiettivi Rispetto dei vincoli di finanza pubblica.....	41
Tabella 18: Organismi ed entri strumentali, società controllate e partecipate.....	43
Tabella 19: Parte corrente per missione e programma.....	64
Tabella 20: Parte corrente per missione.....	67
Tabella 21: Parte capitale per missione e programma.....	72
Tabella 22: Parte capitale per missione.....	74
Tabella 23: Quadro delle risorse disponibili.....	77
Tabella 24: Programma triennale delle opere pubbliche.....	78
Tabella 25: Piano delle alienazioni.....	79

Tabella 26: Programmazione del fabbisogno di personale.....81

GUIDA ALLA LETTURA

Il decreto legislativo 23 giugno 2011 n. 118 *"Disposizioni in materia di armonizzazione dei sistemi contabili e degli schemi di bilancio delle Regioni, degli enti locali e dei loro organismi"* ha introdotto il principio applicato della programmazione che disciplina processi, strumenti e contenuti della programmazione dei sistemi contabili delle Regioni, degli Enti Locali e dei loro organismi.

Per quanto riguarda gli strumenti della programmazione, la Relazione previsionale e programmatica prevista dall'art. 170 del TUEL (Testo unico degli Enti locali) è sostituita, quale allegato al bilancio di previsione, dal DUP: il Documento unico di programmazione *"strumento che permette l'attività di guida strategica ed operativa degli enti locali e consente di fronteggiare in modo permanente, sistemico e unitario le discontinuità ambientali e organizzative"*.

Il DUP è articolato in due sezioni: la sezione strategica (SeS) e la sezione operativa (SeO).

● La sezione strategica (SeS)

La SeS sviluppa e concretizza le linee programmatiche di mandato approvate con deliberazione del Consiglio Comunale, con un orizzonte temporale pari al mandato amministrativo.

Individua gli indirizzi strategici dell'Ente, ossia le principali scelte che caratterizzano il programma dell'Amministrazione, da realizzare nel corso del mandato amministrativo, in coerenza con il quadro normativo di riferimento, nonché con le linee di indirizzo della programmazione regionale, compatibilmente con i vincoli di finanza pubblica.

Tra i contenuti della sezione, si sottolineano in particolare i seguenti ambiti:

analisi delle condizioni esterne: considera il contesto economico internazionale e nazionale, gli indirizzi contenuti nei documenti di programmazione comunitari, nazionali e regionali, nonché le condizioni e prospettive socio-economiche del territorio dell'Ente;

analisi delle condizioni interne: evoluzione della situazione finanziaria ed economico-patrimoniale dell'ente, analisi degli impegni già assunti e investimenti in corso di realizzazione, quadro delle risorse umane disponibili, organizzazione e modalità di gestione dei servizi, situazione economica e finanziaria degli organismi partecipati.

Nel primo anno del mandato amministrativo sono definiti gli obiettivi strategici da perseguire entro la fine del mandato, per ogni missione di bilancio:

1. Servizi istituzionali, generali e di gestione
2. Giustizia
3. Ordine pubblico e sicurezza

4. Istruzione e diritto allo studio
5. Tutela e valorizzazione dei beni e attività culturali
6. Politiche giovanili, sport e tempo libero
7. Turismo
8. Assetto del territorio ed edilizia abitativa
9. Sviluppo sostenibile e tutela del territorio e dell'ambiente
10. Trasporti e diritto alla mobilità
11. Soccorso civile
12. Diritti sociali, politiche sociali e famiglia
13. Tutela della salute
14. Sviluppo economico e competitività
15. Politiche per il lavoro e la formazione professionale
16. Agricoltura, politiche agroalimentari e pesca
17. Energia e diversificazione delle fonti energetiche
18. Relazioni con le altre autonomie territoriali e locali
19. Relazioni internazionali
20. Fondi e accantonamenti
21. Debito pubblico
22. Anticipazioni finanziarie

Infine, nella SeS sono indicati gli strumenti attraverso i quali l'Ente intende rendicontare il proprio operato nel corso del mandato in maniera sistematica e trasparente, per informare i cittadini del livello di realizzazione dei programmi, di raggiungimento degli obiettivi e delle collegate aree di responsabilità politica o amministrativa.

● La sezione operativa (SeO)

La SeO contiene la programmazione operativa dell'ente con un orizzonte temporale corrispondente al bilancio di previsione ed è strutturata in due parti.

Parte prima: contiene per ogni singola missione e coerentemente agli indirizzi strategici contenuti nella SeS, i programmi operativi che l'ente intende realizzare nel triennio, sia con riferimento all'Ente che al gruppo amministrazione pubblica. Si ricorda che i programmi non possono essere liberamente scelti dall'Ente, bensì devono corrispondere tassativamente all'elenco contenuto nello schema di bilancio di previsione.

Per ogni programma sono individuati gli obiettivi operativi annuali da raggiungere nel corso del triennio, che discendono dagli obiettivi strategici indicati nella precedente Sezione Strategica.

Parte Seconda: contiene la programmazione in materia di personale, lavori pubblici e patrimonio. In questa parte sono collocati:

la programmazione del fabbisogno di personale al fine di soddisfare le esigenze di funzionalità e di ottimizzazione delle risorse per il miglior funzionamento dei servizi, compatibilmente con le disponibilità finanziarie e i vincoli di finanza pubblica;

il programma delle opere pubbliche;

il piano delle alienazioni e valorizzazioni immobiliari.

SEZIONE STRATEGICA

Quadro delle condizioni esterne all'ente

Lo scenario economico internazionale, italiano e regionale

Tra gli elementi citati dal principio applicato della programmazione, a supporto dell'analisi del contesto in cui si colloca la pianificazione comunale, sono citate le condizioni esterne. Si ritiene pertanto opportuno tracciare, seppur sinteticamente, lo scenario economico internazionale, italiano e regionale, nonché riportare le linee principali di pianificazione regionale per il prossimo triennio.

L'individuazione degli obiettivi strategici consegue a un processo conoscitivo di analisi strategica delle condizioni esterne ed interne all'ente, sia in termini attuali che prospettici e alla definizione di indirizzi generali di natura strategica.

Con riferimento alle condizioni esterne, l'analisi strategica ha l'obiettivo di approfondire i seguenti profili:

- gli obiettivi individuati dal Governo per il periodo considerato anche alla luce degli indirizzi e delle scelte contenute nei documenti di programmazione comunitari e nazionali;
- la valutazione corrente e prospettica della situazione socio-economica del territorio di riferimento e della domanda di servizi pubblici locali anche in considerazione dei risultati e delle prospettive future di sviluppo socio-economico;
- i parametri economici essenziali utilizzati per identificare, a legislazione vigente, l'evoluzione dei flussi finanziari ed economici dell'ente e dei propri enti strumentali, segnalando le differenze rispetto ai parametri considerati nella Decisione di Economia e Finanza (DEF).

Lo scenario macroeconomico internazionale mostra una ripresa graduale e differenziata tra le aree geografiche, frenata dalle difficoltà delle economie emergenti. In particolare, la crescita è proseguita nei "paesi avanzati" mostrando per gli altri un indebolimento.

Le previsioni di crescita sono state riviste al ribasso dagli organismi internazionali, anche se negli ultimi mesi sembra essersi arrestato il rallentamento dell'economia cinese.

Nell'area Euro il prodotto è tornato a crescere e gli indicatori congiunturali più recenti prefigurano una prosecuzione della ripresa, seppur a ritmi moderati. Permangono, tuttavia, una debole domanda interna e una elevata disoccupazione, a cui si aggiungono i timori di una minore domanda proveniente dai paesi emergenti.

Per quanto riguarda l'economia italiana, la fase recessiva sta lentamente lasciando il posto ad una fase di stabilizzazione, anche se la congiuntura rimane debole nel confronto con il resto

dell'area dell'euro e l'evoluzione nei prossimo futuro rimane incerta.

Le più recenti valutazioni degli imprenditori indicano un'attenuazione del pessimismo circa l'evoluzione del quadro economico generale. Il miglioramento della fase ciclica riflette la ripresa delle esportazioni, cui si associano segnali più favorevoli per l'attività di investimento.

La spesa delle famiglie è ancora frenata dalla debolezza del reddito disponibile e dalle difficili condizioni del mercato del lavoro.

I seguenti grafici riportano lo scenario economico nazionale e regionale nel quale il nostro Ente si colloca, evidenziando la distribuzione del PIL.



Diagramma 1: Prodotto interno lordo a prezzi corrente per abitante in migliaia di euro (fonte Istat : Conti regionali 2016)



Diagramma 2: Spesa per consumi finali delle famiglie a prezzi corrente per abitante in migliaia di euro (fonte Istat : Conti regionali 2016)

La popolazione

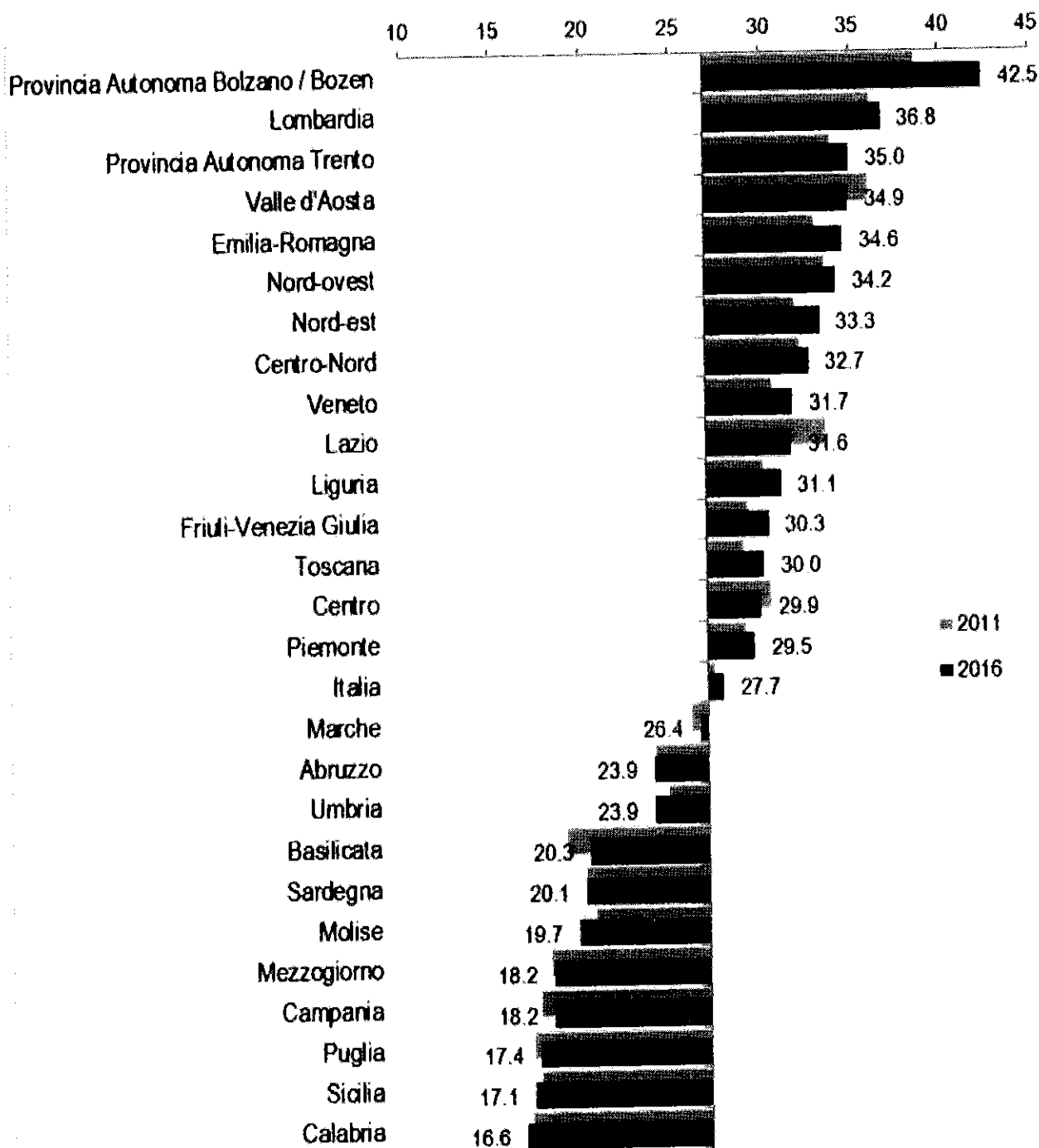
La popolazione totale residente nell'ambito territoriale dell'Ente secondo i dati dell'ultimo censimento ammonta a n. 0 ed alla data del 31/12/2017, secondo i dati anagrafici, ammonta a n. 0.

Con i grafici seguenti si rappresenta l'andamento negli anni della popolazione residente:

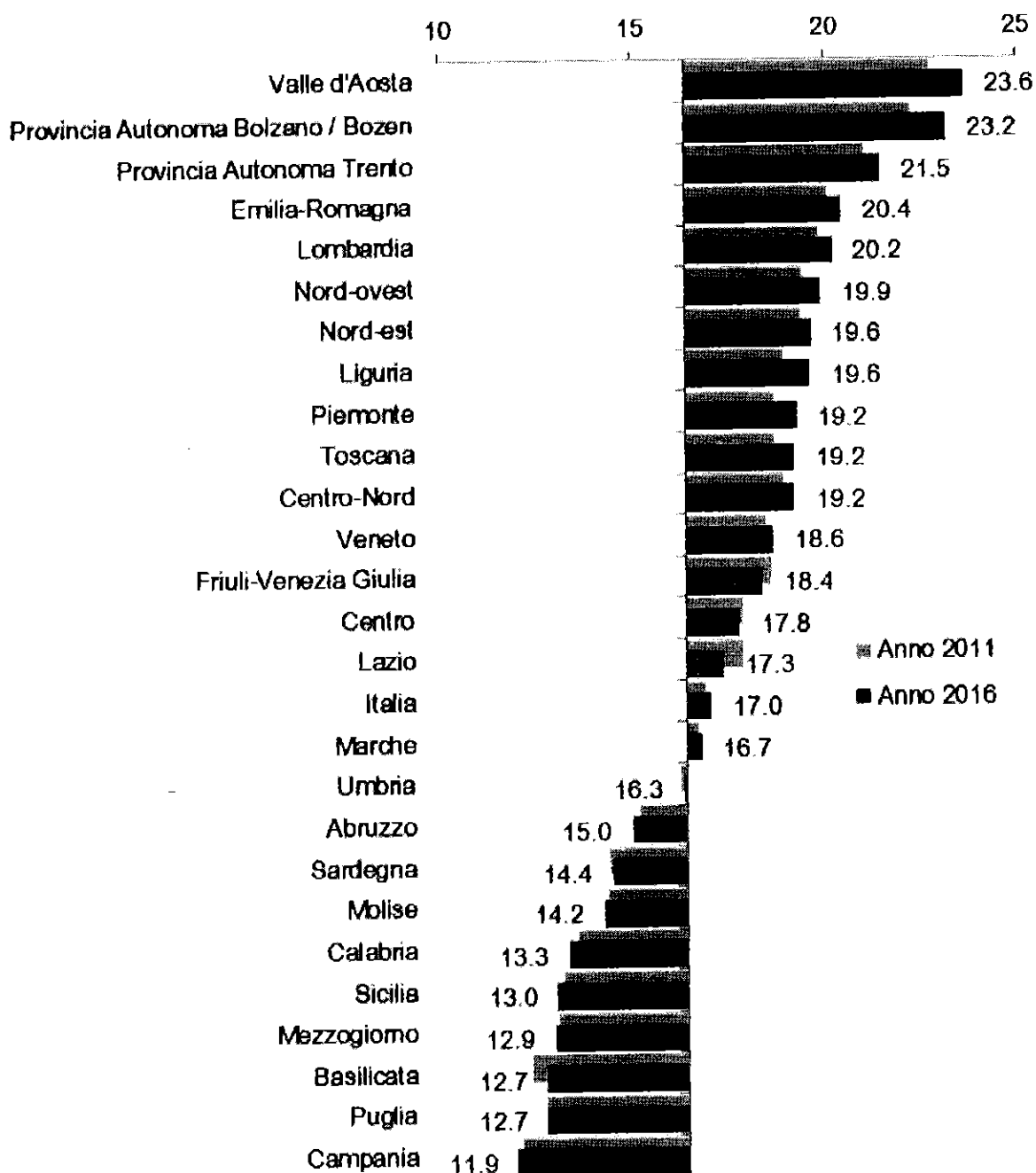
Anni	Numero residenti
1997	12726
1998	12703
1999	12809
2000	12900
2001	13044
2002	13070
2003	12720
2004	12683
2005	12681
2006	12925
2007	12911
2008	12908
2009	13092
2010	13057
2011	13172
2012	12971
2013	13129
2014	13365
2015	13578
2016	13613
2017	13666

Tabella 1: Popolazione residente



Diagramma 3: Andamento della popolazione residente

Il quadro generale della popolazione ad oggi è descritto nella tabella seguente, evidenziando anche l'incidenza nelle diverse fasce d'età e il flusso migratorio che si è verificato durante l'anno.

Popolazione legale al censimento 2011	12555
Popolazione al 01/01/2017	13613
Di cui:	
Maschi	6727
Femmine	6886
Nati nell'anno	131
Deceduti nell'anno	92
Saldo naturale	39
Immigrati nell'anno	429
Emigrati nell'anno	462
Saldo migratorio	-33
Popolazione residente al 31/12/2017	13666
Di cui:	
Maschi	6723
Femmine	6943
Nuclei familiari	4811
Comunità/Convivenze	5
In età prescolare (0 / 5 anni)	791
In età scuola dell'obbligo (6 / 14 anni)	1281

In forza lavoro (15/ 29 anni)	2338
In età adulta (30 / 64 anni)	6718
In età senile (oltre 65 anni)	2536

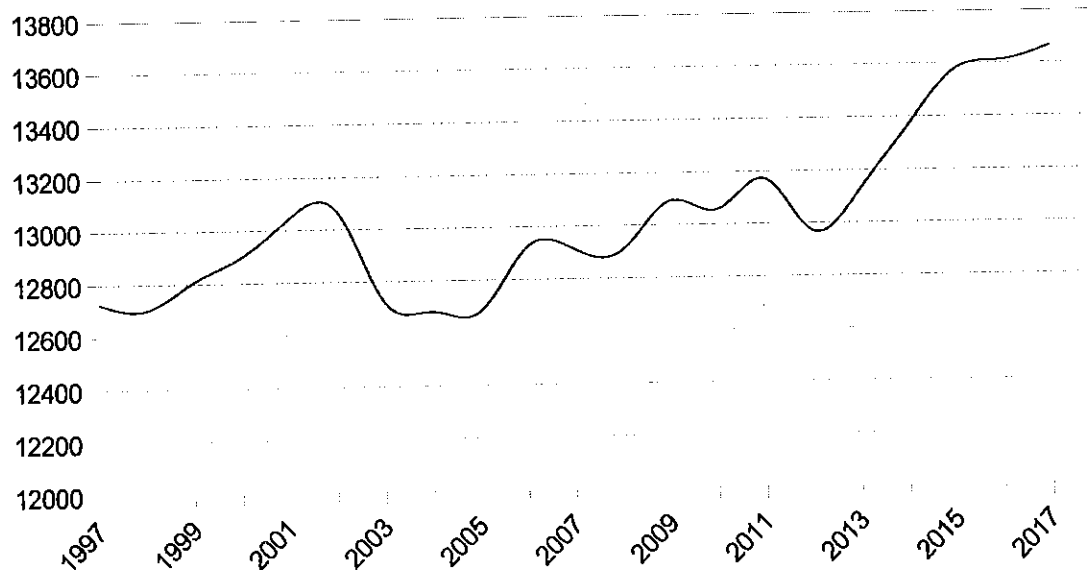
Tabella 2: Quadro generale della popolazione

La composizione delle famiglie per numero di componenti è la seguente:

Nr Componenti	Nr Famiglie	Composizione %
1	1026	20,91%
2	1258	25,64%
3	1081	22,03%
4	1057	21,54%
5 e più	485	9,88%
TOTALE	4907	

Tabella 3: Composizione famiglie per numero componenti



Diagramma 4: Famiglie residenti suddivise per numero di componenti

Popolazione residente al 31/12/2017 iscritta all'anagrafe del Comune di Bellizzi suddivisa per classi di età e circoscrizioni:

Classe di età	Circoscrizioni					Totale
	Città storica	Ovest	Sud	Nordest		
-1 anno	132	0	0	0	0	132
1-4	501	0	0	0	0	501
5-9	704	0	0	0	0	704
10-14	705	0	0	0	0	705
15-19	736	0	0	0	0	736
20-24	733		0	0	0	733
25-29	819	0	0	0	0	819
30-34	872	0	0	0	0	872
35-39	982	0	0	0	0	982
40-44	983	0	0	0	0	983
45-49	965	0	0	0	0	965
50-54	909	0	0	0	0	909
55-59	951	0	0	0	0	951
60-64	1138	0	0	0	0	1138
65-69	794	0	0	0	0	794
70-74	621		0	0	0	621
75-79	474	0	0	0	0	474
80-84	345	0	0	0	0	345
85 e +	302	0	0	0	0	302
Totale	13666	0	0	0	0	13666
Età media	42,29	0	0	0	0	42,29

Tabella 4: Popolazione residente per classi di età e circoscrizioni

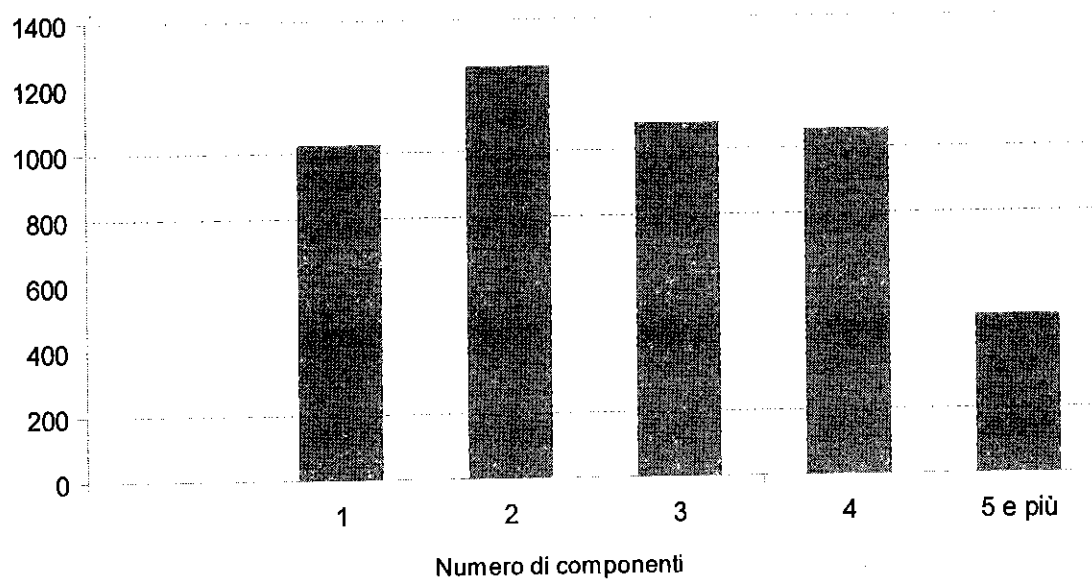
Popolazione residente al 31/12/2017 iscritta all'anagrafe del Comune di Bellizzi suddivisa per classi di età e sesso:

Classi di età	Maschi	Femmine	Totale	% Maschi	% Femmine
< anno	72	60	132	54,55%	45,45%
1-4	273	228	501	54,49%	45,51%
5 -9	354	350	704	50,28%	49,72%
10-14	376	329	705	53,33%	46,67%
15-19	382	354	736	51,90%	48,10%
20-24	358	375	733	48,84%	51,16%
25-29	410	409	819	50,06%	49,94%
30-34	435	437	872	49,89%	50,11%
35-39	496	486	982	50,51%	49,49%
40-44	497	486	983	50,56%	49,44%
45-49	491	474	965	50,88%	49,12%
50-54	417	492	909	45,87%	54,13%
55-59	408	543	951	42,90%	57,10%
60-64	511	627	1138	44,90%	55,10%
65-69	395	399	794	49,75%	50,25%
70-74	306	315	621	49,28%	50,72%
75-79	221	253	474	46,62%	53,38%
80-84	138	207	345	40,00%	60,00%
85 >	112	190	302	37,09%	62,91%
TOTALE	6652	7014	13666	48,68%	51,32%

Tabella 5: Popolazione residente per classi di età e sesso



Diagramma 5: Popolazione residente per classi di età e sesso

Situazione socio-economica

Le condizioni e prospettive socio-economiche diventano particolarmente significative quando vengono lette in chiave di "benessere equo sostenibile della città" per misurare e confrontare vari indicatori di benessere urbano equo e sostenibile.

La natura multidimensionale del benessere richiede il coinvolgimento degli attori sociali ed economici e della comunità scientifica nella scelta delle dimensioni del benessere e delle correlate misure. La legittimazione del sistema degli indicatori, attraverso il processo di coinvolgimento degli attori sociali, costituisce un elemento essenziale per l'identificazione di possibili priorità per l'azione politica.

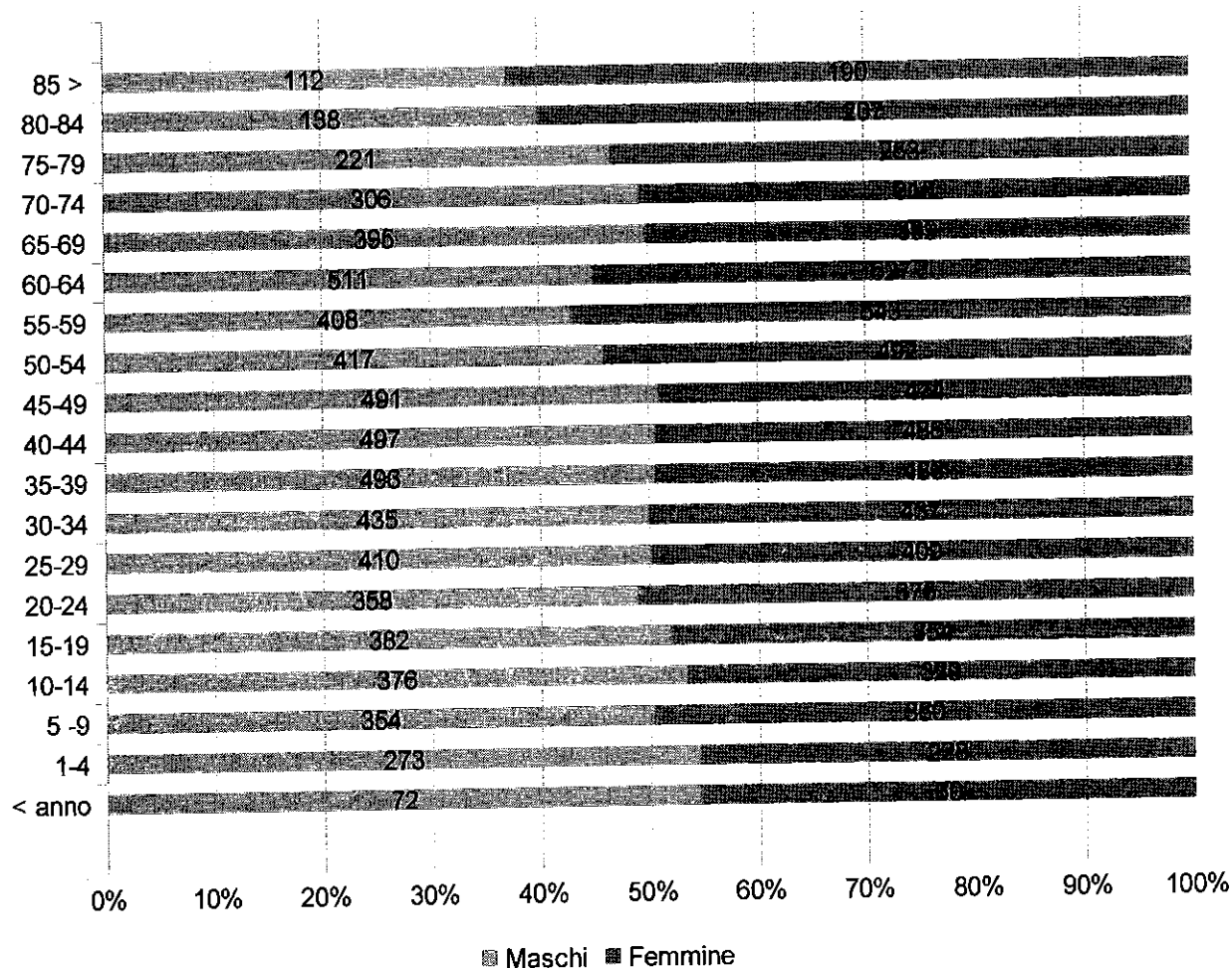
Questo approccio si basa sulla considerazione che la misurazione del benessere di una società ha due componenti: la prima, prettamente politica, riguarda i contenuti del concetto di benessere; la seconda, di carattere tecnico-statistico, concerne la misura dei concetti ritenuti rilevanti.

I parametri sui quali valutare il progresso di una società non devono essere solo di carattere economico, ma anche sociale e ambientale, corredati da misure di diseguaglianza e sostenibilità. Esistono progetti in ambito nazionale che hanno preso in considerazione vari domini e numerosi indicatori che coprono i seguenti ambiti:

- Salute
- Istruzione e formazione
- Lavoro e conciliazione dei tempi di vita
- Benessere economico
- Relazioni sociali
- Politica e istituzioni
- Sicurezza
- Benessere soggettivo
- Paesaggio e patrimonio culturale
- Ambiente
- Ricerca e innovazione
- Qualità dei servizi

Quadro delle condizioni interne all'ente

Evoluzione delle situazione finanziaria dell'ente

Al fine di tratteggiare l'evoluzione della situazione finanziaria dell'Ente nel corso dell'ultimo quinquennio, nelle tabelle che seguono sono riportate le entrate e le spese contabilizzate negli ultimi esercizi chiusi, in relazione alle fonti di entrata e ai principali aggregati di spesa.

Per una corretta lettura dei dati, si ricorda che dal 1° gennaio 2012 vari enti italiani hanno partecipato alla sperimentazione della nuova disciplina concernente i sistemi contabili e gli schemi di bilancio delle Regioni, degli enti locali e dei loro enti ed organismi, introdotta dall'articolo 36 del decreto legislativo 23 giugno 2011 n. 118 "Disposizioni in materia di armonizzazione dei sistemi contabili e degli schemi di bilancio delle Regioni, degli enti locali e dei loro organismi".

A seguito della prima fase altri Enti si sono successivamente aggiunti al gruppo degli Enti sperimentatori e, al termine della fase sperimentale, il nuovo ordinamento contabile è stato definitivamente introdotto per tutti gli Enti a partire dal 1° gennaio 2015.

Tra le innovazioni più significative, rilevanti ai fini della comprensione dei dati esposti in questa parte, si rileva la costituzione e l'utilizzo del fondo pluriennale vincolato (d'ora in avanti FPV).

Il FPV è un saldo finanziario, costituito da risorse già accertate in esercizi precedenti destinate al finanziamento di obbligazioni passive dell'Ente già impegnate, ma esigibili in esercizi successivi a quello in cui è accertata l'entrata.

Il fondo garantisce la copertura di spese imputate agli esercizi successivi a quello nel quale sono assunte e nasce dall'esigenza di applicare il nuovo principio di competenza finanziaria potenziato rendendo evidente la distanza temporale intercorrente tra l'acquisizione dei finanziamenti e l'effettivo impiego di tali risorse.

Analisi finanziaria generale

Evoluzione delle entrate (accertato)

Entrate (in euro)	RENDICONTO 2013	RENDICONTO 2014	RENDICONTO 2015	RENDICONTO 2016	RENDICONTO 2017
Utilizzo FPV di parte corrente	0,00	0,00	0,00	122.443,21	0,00
Utilizzo FPV di parte capitale	0,00	0,00	274.497,27	285.160,34	160.024,90
Avanzo di amministrazione applicato	0,00	0,00	0,00	469.480,45	0,00
Titolo 1 - Entrate correnti di natura tributaria, contributiva e perequativa	7.661.046,42	7.088.653,16	7.543.744,33	8.136.083,60	9.063.098,92
Titolo 2 - Trasferimenti correnti	814.666,95	923.345,80	760.724,28	674.334,09	263.616,26
Titolo 3 - Entrate extratributarie	331.984,63	328.492,35	1.104.875,53	831.380,51	1.136.718,07
Titolo 4 - Entrate in conto capitale	430.882,67	3.183.039,27	1.209.450,56	1.986.901,04	286.391,10
Titolo 5 - Entrate da riduzione di attività finanziarie	0,00	0,00	0,00	0,00	0,00
Titolo 6 - Accensione di prestiti	0,00	0,00	95.213,21	501.618,63	280.000,00
Titolo 7 - Anticipazione da istituto tesoriere/cassiere	8.670.330,14	6.981.149,80	6.522.476,00	6.270.688,48	6.594.658,07
TOTALE	17.908.910,81	18.504.680,38	17.510.981,18	19.278.090,35	17.784.507,32

Tabella 6: Evoluzione delle entrate

Evoluzione delle spese (impegnato)

Spese (in euro)	RENDICONTO 2013	RENDICONTO 2014	RENDICONTO 2015	RENDICONTO 2016	RENDICONTO 2017
Titolo 1 - Spese correnti	8.059.003,76	7.865.924,23	8.296.021,11	8.242.467,94	8.875.177,92
Titolo 2 - Spese in conto capitale	376.384,25	3.152.755,79	1.124.120,15	2.454.768,57	1.299.979,94
Titolo 3 - Spese per incremento di attività finanziarie	0,00	0,00	0,00	0,00	0,00
Titolo 4 - Rimborso di prestiti	419.070,48	440.227,37	302.648,95	359.205,90	349.205,90
Titolo 5 - Chiusura Anticipazioni da istituto tesoriere/cassiere	8.670.330,14	6.981.149,80	6.053.152,78	6.437.436,09	6.594.658,07
TOTALE	17.524.788,63	18.440.057,19	15.775.942,99	17.493.878,50	17.119.021,83

Tabella 7: Evoluzione delle spese

Partite di giro (accertato/impegnato)

Servizi c/terzi (in euro)	RENDICONTO 2013	RENDICONTO 2014	RENDICONTO 2015	RENDICONTO 2016	RENDICONTO 2017
Titolo 9 - Entrate per conto di terzi e partite di giro	809.365,04	690.913,54	4.847.882,80	5.048.022,39	3.307.300,51
Titolo 7 - Spese per conto di terzi e partite di giro	809.365,04	690.913,54	4.847.882,80	5.038.352,06	3.307.300,51

Tabella 8: Partite di giro

Analisi delle entrate

Entrate correnti (anno 2018)

Titolo	Previsione iniziale	Previsione assestata	Accertato	%	Riscosso	%	Residuo
Entrate tributarie	8.442.615,00	8.442.615,00	6.478.825,77	76,74	5.411.520,08	64,1	1.067.305,69
Entrate da trasferimenti	647.565,00	672.954,28	64.067,37	9,52	64.067,37	9,52	0,00
Entrate extratributarie	2.639.864,46	2.747.864,46	858.625,73	31,25	850.256,62	30,94	8.369,11
TOTALE	11.730.044,46	11.863.433,74	7.401.518,87	62,39	6.325.844,07	53,32	1.075.674,80

Tabella 9: Entrate correnti - Analisi titolo 1-2-3

Le entrate tributarie classificate al titolo I° sono costituite dalle imposte (Ici, Addizionale Irpef, Compartecipazione all'Irpef, Imposta sulla pubblicità, Imposta sul consumo di energia elettrica e altro), dalle tasse (Tarsu, Tosap) e dai tributi speciali (diritti sulle pubbliche affissioni).

Tra le entrate derivanti da trasferimenti e contributi correnti da parte dello Stato, delle Regioni di altri enti del settore pubblico, classificate al titolo II°, rivestono particolare rilevanza i trasferimenti erariali, diretti a finanziare i servizi ritenuti necessari degli enti locali.

Le entrate extra-tributarie sono rappresentate dai proventi dei servizi pubblici, dai proventi dei beni patrimoniali, dai proventi finanziari, gli utili da aziende speciali e partecipate e altri proventi. In sostanza si tratta delle tariffe e altri proventi per la fruizione di beni e per o servizi resi ai cittadini.



Diagramma 6: Composizione importo accertato delle entrate correnti

Evoluzione delle entrate correnti per abitante

Anni	Entrate tributarie (accertato)	Entrate per trasferimenti (accertato)	Entrate extra tributarie (accertato)	N. abitanti	Entrate tributarie per abitante	Entrate per trasferimenti per abitante	Entrate extra tributarie per abitante
2011	5.795.299,92	490.178,57	1.871.658,01	0	5.795.299,92	490.178,57	1.871.658,01
2012	7.090.925,03	365.656,63	1.302.588,93	0	7.090.925,03	365.656,63	1.302.588,93
2013	7.661.046,42	814.666,95	331.984,63	0	7.661.046,42	814.666,95	331.984,63
2014	7.088.653,16	923.345,80	328.492,35	0	7.088.653,16	923.345,80	328.492,35
2015	7.543.744,33	760.724,28	1.104.875,53	0	7.543.744,33	760.724,28	1.104.875,53
2016	8.136.083,60	674.334,09	831.380,51	0	8.136.083,60	674.334,09	831.380,51
2017	9.063.098,92	263.616,26	1.136.718,07	0	9.063.098,92	263.616,26	1.136.718,07

Tabella 10: Evoluzione delle entrate correnti per abitante

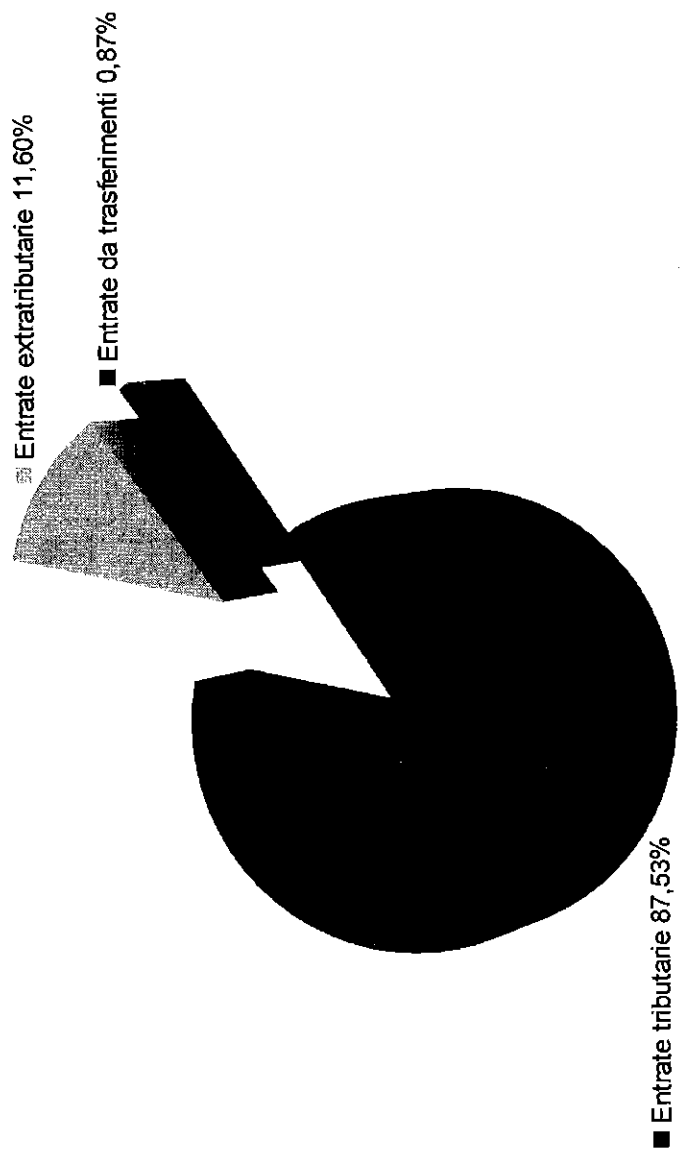
Dalla tabella emerge come le ultime norme sui trasferimenti erariali hanno influito sull'evoluzione delle entrate correnti per ogni abitante a causa del continuo cambiamento di classificazioni dei trasferimenti erariali previsti negli ultimi anni dal sistema di finanza locale.



Diagramma 7: Raffronto delle entrate correnti per abitante

Nelle tabelle seguenti sono riportate le incidenze per abitanti delle entrate correnti dall'anno 2011 all'anno 2017



Diagramma 8: Evoluzione delle entrate tributarie per abitante

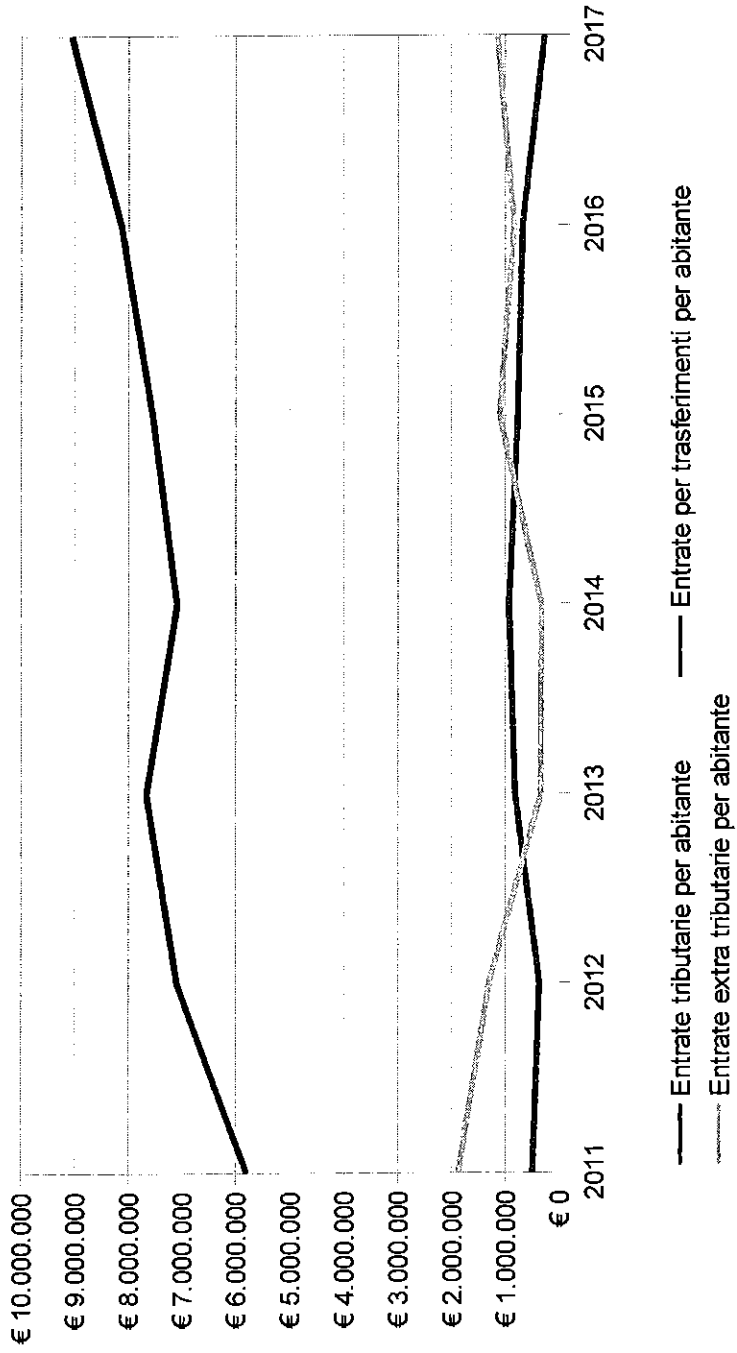

Diagramma 9: Evoluzione delle entrate da trasferimenti per abitante

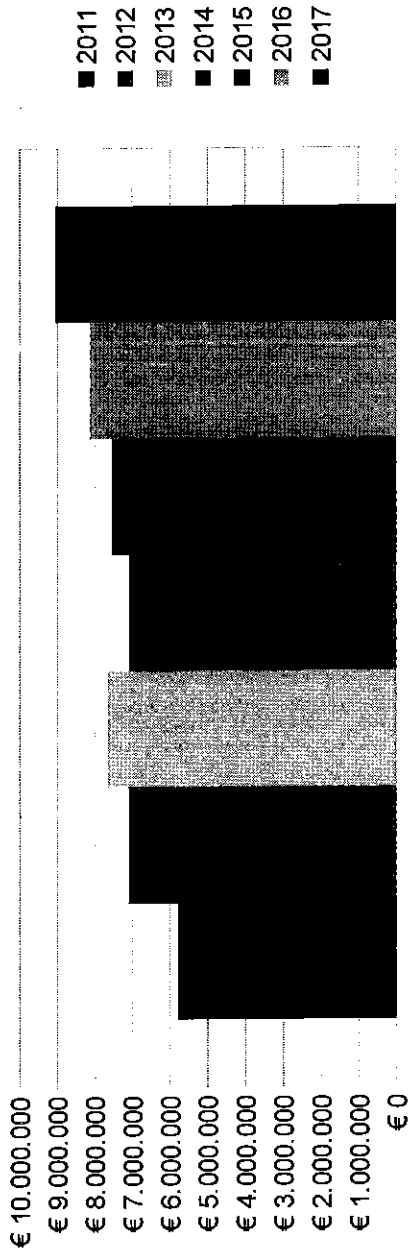

Diagramma 10: Evoluzione delle entrate extratributarie per abitante

Analisi della spesa - parte investimenti ed opere pubbliche

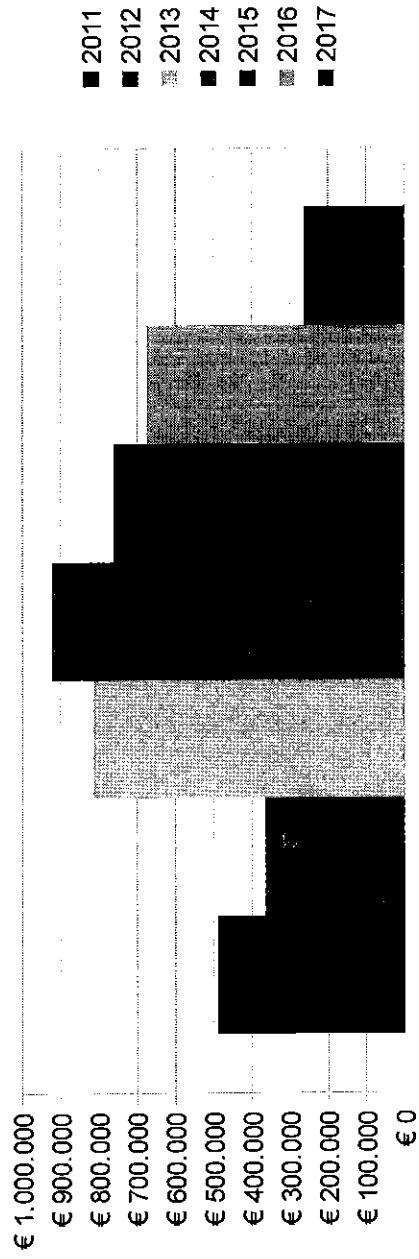
Il principio contabile applicato della programmazione richiede l'analisi degli impegni assunti nell'esercizio e in quelli precedenti sulla competenza dell'esercizio in corso e nei successivi.

Tale disposizione si ricollega con l'art. 164, comma 3, del TUEL: "In sede di predisposizione del bilancio di previsione annuale il consiglio dell'ente assicura idoneo finanziamento agli impegni pluriennali assunti nel corso degli esercizi precedenti".

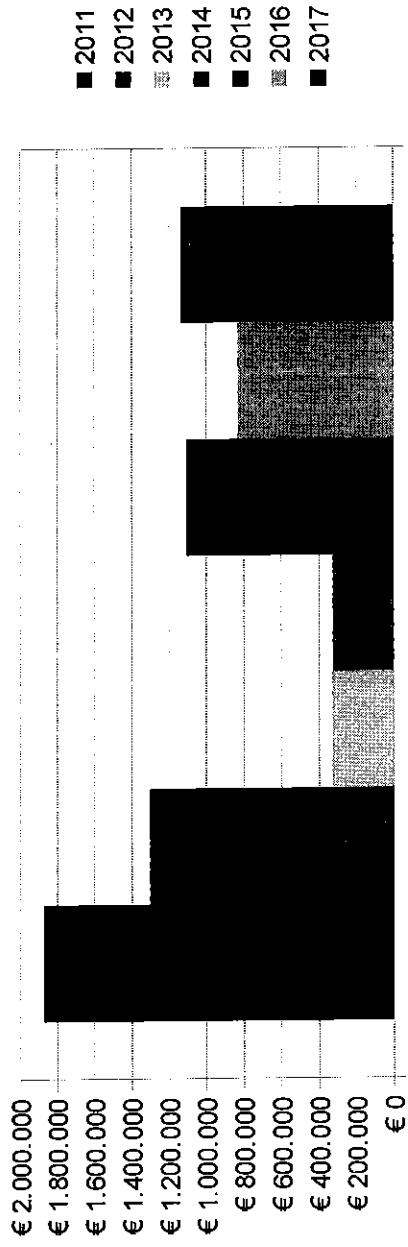
Nelle pagine che seguono sono riportati gli impegni di parte capitale assunti nell'esercizio in corso e nei precedenti. Riporta, per ciascuna missione, programma e macroaggregato, le somme già impegnate. Si tratta di investimenti attivati in anni precedenti e non ancora conclusi.

La tabella seguente riporta, per ciascuna missione e programma, l'elenco degli investimenti attivati in anni precedenti ma non ancora conclusi.

In applicazione del principio di competenza finanziaria potenziato, le somme sono prenotate o impegnate sulla competenza degli esercizi nei quali si prevede vengano realizzati i lavori, sulla base dei cronoprogrammi, ovvero venga consegnato il bene da parte del fornitore.

In sede di formazione del bilancio, è senza dubbio opportuno disporre del quadro degli investimenti tuttora in corso di esecuzione e della stima dei tempi di realizzazione, in quanto la definizione dei programmi del triennio non può certamente ignorare il volume di risorse (finanziarie e umane) assorbite dal completamento di opere avviate in anni precedenti, nonché i riflessi sul Rispetto dei vincoli di finanzia pubblica.

Impegni di parte capitale assunti nell'esercizio in corso e successivo

MISSIONE	PROGRAMMA	IMPEGNI ANNO IN CORSO	IMPEGNI ANNO SUCCESSIVO
1 - Servizi istituzionali, generali e di gestione	1 - Organi istituzionali	0,00	0,00
1 - Servizi istituzionali, generali e di gestione	2 - Segreteria generale	0,00	0,00
1 - Servizi istituzionali, generali e di gestione	3 - Gestione economica, finanziaria, programmazione e provveditorato	0,00	0,00
1 - Servizi istituzionali, generali e di gestione	4 - Gestione delle entrate tributarie e servizi fiscali	0,00	0,00
1 - Servizi istituzionali, generali e di gestione	5 - Gestione dei beni demaniali e patrimoniali	4.265,09	0,00
1 - Servizi istituzionali, generali e di gestione	6 - Ufficio tecnico	0,00	0,00

1 - Servizi istituzionali, generali e di gestione	7 - Elezioni e consultazioni popolari - Anagrafe e stato civile	0,00	0,00
1 - Servizi istituzionali, generali e di gestione	8 - Statistica e sistemi informativi	0,00	0,00
1 - Servizi istituzionali, generali e di gestione	10 - Risorse umane	0,00	0,00
1 - Servizi istituzionali, generali e di gestione	11 - Altri servizi generali	0,00	0,00
3 - Ordine pubblico e sicurezza	1 - Polizia locale e amministrativa	0,00	0,00
4 - Istruzione e diritto allo studio	1 - Istruzione prescolastica	8.864,21	639,92
4 - Istruzione e diritto allo studio	2 - Altri ordini di istruzione non universitaria	106.718,72	2.350,00
4 - Istruzione e diritto allo studio	6 - Servizi ausiliari all'istruzione	0,00	0,00
4 - Istruzione e diritto allo studio	7 - Diritto allo studio	0,00	0,00
5 - Tutela e valorizzazione dei beni e delle attività culturali	1 - Valorizzazione dei beni di interesse storico	0,00	0,00
5 - Tutela e valorizzazione dei beni e delle attività culturali	2 - Attività culturali e interventi diversi nel settore culturale	0,00	0,00
6 - Politiche giovanili, sport e tempo libero	1 - Sport e tempo libero	280.000,00	0,00
7 - Turismo	1 - Sviluppo e valorizzazione del turismo	0,00	0,00
8 - Assetto del territorio ed edilizia abitativa	1 - Urbanistica e assetto del territorio	172.878,98	0,00
8 - Assetto del territorio ed edilizia abitativa	2 - Edilizia residenziale pubblica e locale e piani di edilizia economico-	1.066.827,30	0,00
9 - Sviluppo sostenibile e tutela del territorio e dell'ambiente	1 - Difesa del suolo	0,00	0,00
9 - Sviluppo sostenibile e tutela del territorio e dell'ambiente	2 - Tutela, valorizzazione e recupero ambientale	0,00	0,00
9 - Sviluppo sostenibile e tutela del territorio e dell'ambiente	3 - Rifiuti	0,00	0,00
9 - Sviluppo sostenibile e tutela del territorio e dell'ambiente	4 - Servizio idrico integrato	0,00	0,00
9 - Sviluppo sostenibile e tutela del territorio e dell'ambiente	5 - Aree protette, parchi naturali, protezione naturalistica e	0,00	0,00
10 - Trasporti e diritto alla mobilità	1 - Trasporto ferroviario	0,00	0,00
10 - Trasporti e diritto alla mobilità	2 - Trasporto pubblico locale	0,00	0,00
10 - Trasporti e diritto alla mobilità	4 - Altre modalità di trasporto	0,00	0,00
10 - Trasporti e diritto alla mobilità	5 - Viabilità e infrastrutture stradali	290.050,24	155.615,38
11 - Soccorso civile	1 - Sistema di protezione civile	0,00	0,00
12 - Diritti sociali, politiche sociali e famiglia	1 - Interventi per l'infanzia e i minori e per asili nido	0,00	0,00
12 - Diritti sociali, politiche sociali e famiglia	2 - Interventi per la disabilità	0,00	0,00
12 - Diritti sociali, politiche sociali e famiglia	3 - Interventi per gli anziani	0,00	0,00

12 - Diritti sociali, politiche sociali e famiglia	4 - Interventi per i soggetti a rischio di esclusione sociale	0,00	0,00
12 - Diritti sociali, politiche sociali e famiglia	5 - Interventi per le famiglie	0,00	0,00
12 - Diritti sociali, politiche sociali e famiglia	6 - Interventi per il diritto alla casa	0,00	0,00
12 - Diritti sociali, politiche sociali e famiglia	7 - Programmazione e governo della rete dei servizi sociosanitari e sociali	0,00	0,00
12 - Diritti sociali, politiche sociali e famiglia	9 - Servizio necroscopico e cimiteriale	0,00	0,00
13 - Tutela della salute	7 - Ulteriori spese in materia sanitaria	0,00	0,00
14 - Sviluppo economico e competitività	2 - Commercio - reti distributive - tutela dei consumatori	0,00	0,00
14 - Sviluppo economico e competitività	3 - Ricerca e innovazione	0,00	0,00
14 - Sviluppo economico e competitività	4 - Reti e altri servizi di pubblica utilità	0,00	0,00
20 - Fondi e accantonamenti	1 - Fondo di riserva	0,00	0,00
20 - Fondi e accantonamenti	2 - Fondo crediti di dubbia esigibilità	0,00	0,00
20 - Fondi e accantonamenti	3 - Altri Fondi	0,00	0,00
50 - Debito pubblico	2 - Quota capitale ammortamento mutui e prestiti obbligazionari	0,00	0,00
60 - Anticipazioni finanziarie	1 - Restituzione anticipazioni di tesoreria	0,00	0,00
99 - Servizi per conto terzi	1 - Servizi per conto terzi - Partite di giro	0,00	0,00
99 - Servizi per conto terzi	2 - Anticipazioni per il finanziamento del sistema sanitario nazionale	0,00	0,00
TOTALE		1.929.604,54	158.605,30

Tabella 11: Impegni di parte capitale assunti nell'esercizio in corso e successivo

E il relativo riepilogo per missione:

Missione	Impegni anno in corso	Impegni anno successivo
1 - Servizi istituzionali, generali e di gestione	4.265,09	0,00
3 - Ordine pubblico e sicurezza	0,00	0,00
4 - Istruzione e diritto allo studio	115.582,93	2.989,92
5 - Tutela e valorizzazione dei beni e delle attività culturali	0,00	0,00
6 - Politiche giovanili, sport e tempo libero	280.000,00	0,00
7 - Turismo	0,00	0,00
8 - Assetto del territorio ed edilizia abitativa	1.239.706,28	0,00
9 - Sviluppo sostenibile e tutela del territorio e dell'ambiente	0,00	0,00
10 - Trasporti e diritto alla mobilità	290.050,24	155.615,38
11 - Soccorso civile	0,00	0,00
12 - Diritti sociali, politiche sociali e famiglia	0,00	0,00
13 - Tutela della salute	0,00	0,00
14 - Sviluppo economico e competitività	0,00	0,00
20 - Fondi e accantonamenti	0,00	0,00
50 - Debito pubblico	0,00	0,00
60 - Anticipazioni finanziarie	0,00	0,00
99 - Servizi per conto terzi	0,00	0,00
TOTALE	1.929.604,54	158.605,30

Tabella 12: Impegni di parte capitale - riepilogo per Missione



Diagramma 11: Impegni di parte capitale - riepilogo per Missione

Analisi della spesa - parte corrente

Il principio contabile applicato della programmazione richiede anche un'analisi delle spese correnti quale esame strategico relativo agli impieghi e alla sostenibilità economico finanziaria attuale e prospettica.

L'analisi delle spese correnti consente la revisione degli stanziamenti allo scopo di razionalizzare e contenere la spesa corrente, in sintonia con gli indirizzi programmatici dell'Amministrazione e con i vincoli di finanza pubblica.

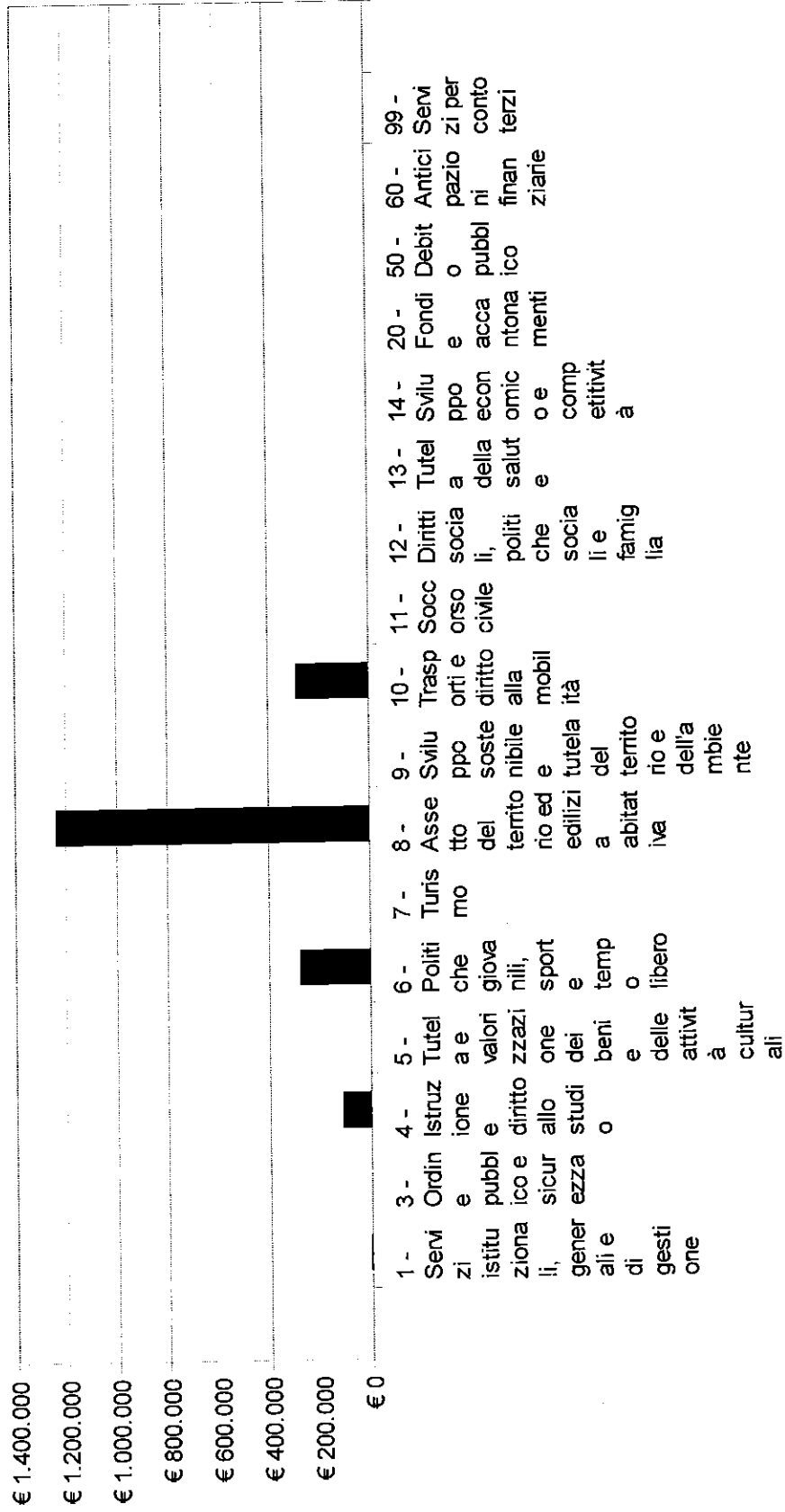
A tal fine si riporta qui di seguito la situazione degli impegni di parte corrente assunti nell'esercizio e in quelli precedenti sulla competenza dell'esercizio in corso e nei successivi.

Impegni di parte corrente assunti nell'esercizio in corso e successivo

Missione	Programma	Impegni anno in corso	Impegni anno successivo
1 - Servizi istituzionali, generali e di gestione	1 - Organi istituzionali	430.546,09	28.431,68
1 - Servizi istituzionali, generali e di gestione	2 - Segreteria generale	191.008,48	26.255,17
1 - Servizi istituzionali, generali e di gestione	3 - Gestione economica, finanziaria, programmazione e provveditorato	441.545,76	20.993,96
1 - Servizi istituzionali, generali e di gestione	4 - Gestione delle entrate tributarie e servizi fiscali	441.902,70	31.570,71
1 - Servizi istituzionali, generali e di gestione	5 - Gestione dei beni demaniali e patrimoniali	15.695,62	1.774,98
1 - Servizi istituzionali, generali e di gestione	6 - Ufficio tecnico	533.761,57	37.076,54
1 - Servizi istituzionali, generali e di gestione	7 - Elezioni e consultazioni popolari - Anagrafe e stato civile	186.676,67	18.637,92
1 - Servizi istituzionali, generali e di gestione	8 - Statistica e sistemi informativi	13.494,64	2.867,12
1 - Servizi istituzionali, generali e di gestione	10 - Risorse umane	104.720,11	41.082,07
1 - Servizi istituzionali, generali e di gestione	11 - Altri servizi generali	685.626,17	147.976,07
3 - Ordine pubblico e sicurezza	1 - Polizia locale e amministrativa	565.786,69	84.636,01
4 - Istruzione e diritto allo studio	1 - Istruzione prescolastica	100.300,28	177,60
4 - Istruzione e diritto allo studio	2 - Altri ordini di istruzione non universitaria	133.897,38	22.335,29
4 - Istruzione e diritto allo studio	6 - Servizi ausiliari all'istruzione	190.203,17	9.384,05

4 - Istruzione e diritto allo studio	7 - Diritto allo studio	314.662,00	320.000,00
5 - Tutela e valorizzazione dei beni e delle attività culturali	1 - Valorizzazione dei beni di interesse storico	0,00	0,00
5 - Tutela e valorizzazione dei beni e delle attività culturali	2 - Attività culturali e interventi diversi nel settore culturale	53.823,26	8.932,20
6 - Politiche giovanili, sport e tempo libero	1 - Sport e tempo libero	80.858,68	0,00
7 - Turismo	1 - Sviluppo e valorizzazione del turismo	0,00	0,00
8 - Assetto del territorio ed edilizia abitativa	1 - Urbanistica e assetto del territorio	355.072,23	137.800,79
8 - Assetto del territorio ed edilizia abitativa	2 - Edilizia residenziale pubblica e locale e piani di edilizia economico-popolare	5.403,98	0,00
9 - Sviluppo sostenibile e tutela del territorio e dell'ambiente	1 - Difesa del suolo	0,00	0,00
9 - Sviluppo sostenibile e tutela del territorio e dell'ambiente	2 - Tutela, valorizzazione e recupero ambientale	64.279,10	4.778,03
9 - Sviluppo sostenibile e tutela del territorio e dell'ambiente	3 - Rifiuti	2.421.396,22	0,00
9 - Sviluppo sostenibile e tutela del territorio e dell'ambiente	4 - Servizio idrico integrato	58.170,95	0,00
9 - Sviluppo sostenibile e tutela del territorio e dell'ambiente	5 - Aree protette, parchi naturali, protezione naturalistica e forestazione	90.000,00	0,00
10 - Trasporti e diritto alla mobilità	1 - Trasporto ferroviario	0,00	0,00
10 - Trasporti e diritto alla mobilità	2 - Trasporto pubblico locale	0,00	0,00
10 - Trasporti e diritto alla mobilità	4 - Altre modalità di trasporto	0,00	0,00
10 - Trasporti e diritto alla mobilità	5 - Viabilità e infrastrutture stradali	759.730,63	27.166,42
11 - Soccorso civile	1 - Sistema di protezione civile	16.284,34	715,00
12 - Diritti sociali, politiche sociali e famiglia	1 - Interventi per l'infanzia e i minori e per asili nido	6.800,00	0,00
12 - Diritti sociali, politiche sociali e famiglia	2 - Interventi per la disabilità	287.676,68	700,00
12 - Diritti sociali, politiche sociali e famiglia	3 - Interventi per gli anziani	241,52	0,00
12 - Diritti sociali, politiche sociali e famiglia	4 - Interventi per i soggetti a rischio di esclusione sociale	28.455,85	287,50
12 - Diritti sociali, politiche sociali e famiglia	5 - Interventi per le famiglie	24.000,00	0,00
12 - Diritti sociali, politiche sociali e famiglia	6 - Interventi per il diritto alla casa	0,00	0,00
12 - Diritti sociali, politiche sociali e famiglia	7 - Programmazione e governo della rete dei servizi sociosanitari e sociali	145.282,87	21.822,05
12 - Diritti sociali, politiche sociali e famiglia	9 - Servizio necroscopico e cimiteriale	0,00	3.416,00
13 - Tutela della salute	7 - Ulteriori spese in materia sanitaria	5.000,00	0,00
14 - Sviluppo economico e competitività	2 - Commercio - reti distributive - tutela dei consumatori	11.809,36	0,00
14 - Sviluppo economico e competitività	3 - Ricerca e innovazione	0,00	0,00

14 - Sviluppo economico e competitività	4 - Reti e altri servizi di pubblica utilità	66.749,41	0,00
20 - Fondi e accantonamenti	1 - Fondo di riserva	0,00	0,00
20 - Fondi e accantonamenti	2 - Fondo crediti di dubbia esigibilità	0,00	0,00
20 - Fondi e accantonamenti	3 - Altri Fondi	0,00	0,00
50 - Debito pubblico	2 - Quota capitale ammortamento mutui e prestiti obbligazionari	0,00	0,00
60 - Anticipazioni finanziarie	1 - Restituzione anticipazioni di tesoreria	0,00	0,00
99 - Servizi per conto terzi	1 - Servizi per conto terzi - Partite di giro	0,00	0,00
99 - Servizi per conto terzi	2 - Anticipazioni per il finanziamento del sistema sanitario nazionale	0,00	0,00
TOTALE		8.830.862,41	998.817,16

Tabella 13: Impegni di parte corrente assunti nell'esercizio in corso e successivo

E il relativo riepilogo per missione:

Missione	Impegni anno in corso	Impegni anno successivo
1 - Servizi istituzionali, generali e di gestione	3.044.977,81	356.666,22
3 - Ordine pubblico e sicurezza	565.786,69	84.636,01
4 - Istruzione e diritto allo studio	739.062,83	351.896,94
5 - Tutela e valorizzazione dei beni e delle attività culturali	53.823,26	8.932,20
6 - Politiche giovanili, sport e tempo libero	80.858,68	0,00
7 - Turismo	0,00	0,00
8 - Assetto del territorio ed edilizia abitativa	360.476,21	137.800,79
9 - Sviluppo sostenibile e tutela del territorio e dell'ambiente	2.633.846,27	4.778,03
10 - Trasporti e diritto alla mobilità	759.730,63	27.166,42
11 - Soccorso civile	16.284,34	715,00
12 - Diritti sociali, politiche sociali e famiglia	492.456,92	26.225,55
13 - Tutela della salute	5.000,00	0,00
14 - Sviluppo economico e competitività	78.558,77	0,00
20 - Fondi e accantonamenti	0,00	0,00
50 - Debito pubblico	0,00	0,00

60 - Anticipazioni finanziarie	0,00	0,00
99 - Servizi per conto terzi	0,00	0,00
TOTALE	8.830.862,41	998.817,16

Tabella 14: Impegni di parte corrente - riepilogo per missione



Diagramma 12: Impegni di parte corrente - riepilogo per Missione

Indebitamento

L'analisi dell'indebitamento partecipa agli strumenti per la rilevazione del quadro della situazione interna all'Ente. E' racchiusa nel titolo 4 della spesa e viene esposta con la chiave di lettura prevista dalla classificazione di bilancio del nuovo ordinamento contabile: il macroaggregato:

Macroaggregato	Impegni anno in corso	Debito residuo
3 - Rimborso mutui e altri finanziamenti a medio lungo termine	467.366,39	117.838,94
TOTALE	467.366,39	117.838,94

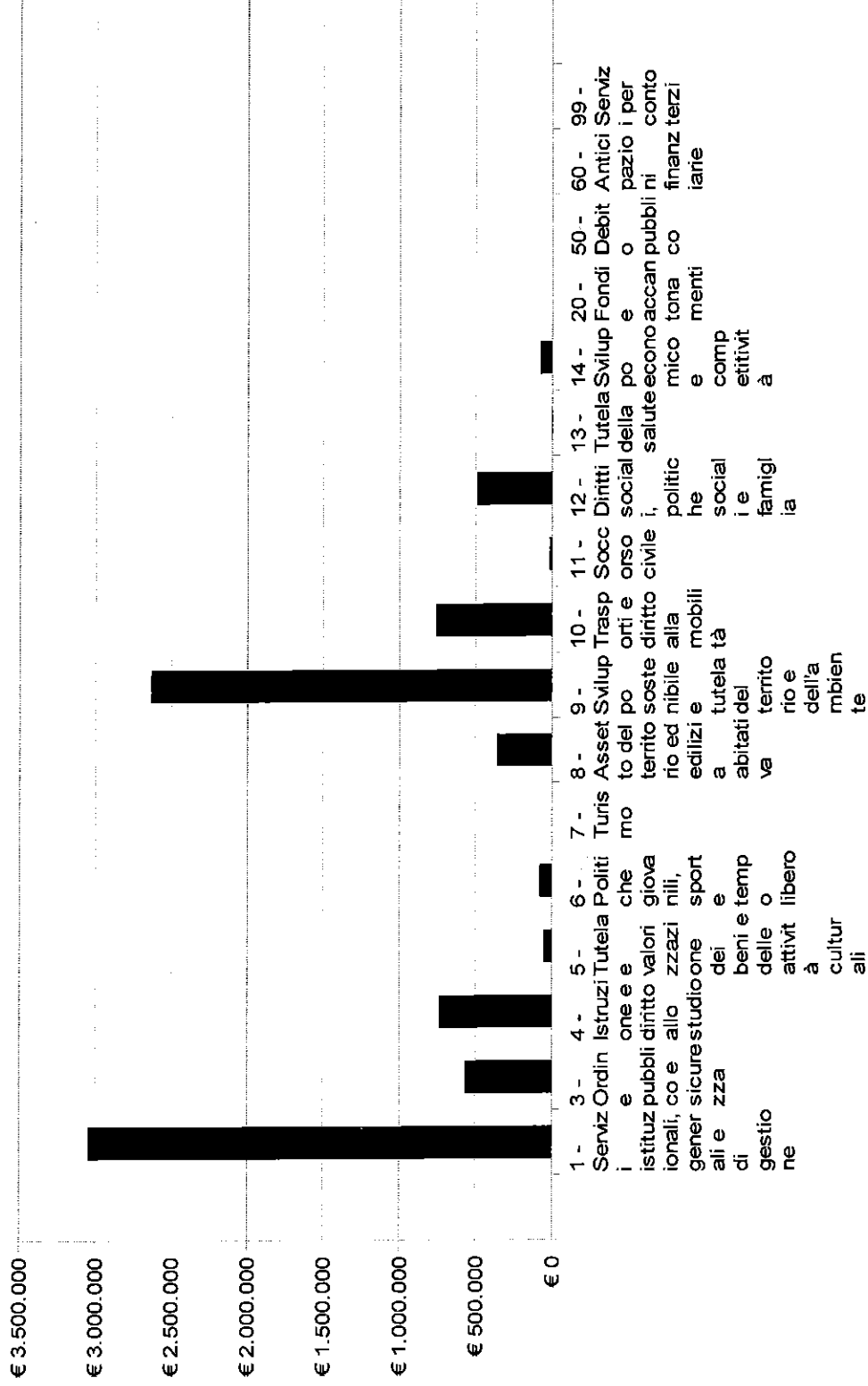
Tabella 15: Indebitamento



Diagramma 13: Indebitamento

Risorse umane

Il quadro della situazione interna dell'Ente si completa con la disponibilità e la gestione delle risorse umane con riferimento alla struttura organizzativa dell'ente in tutte le sue articolazioni e alla sua evoluzione nel tempo.

La tabella seguente mostra i dipendenti in servizio al 31/12/2017

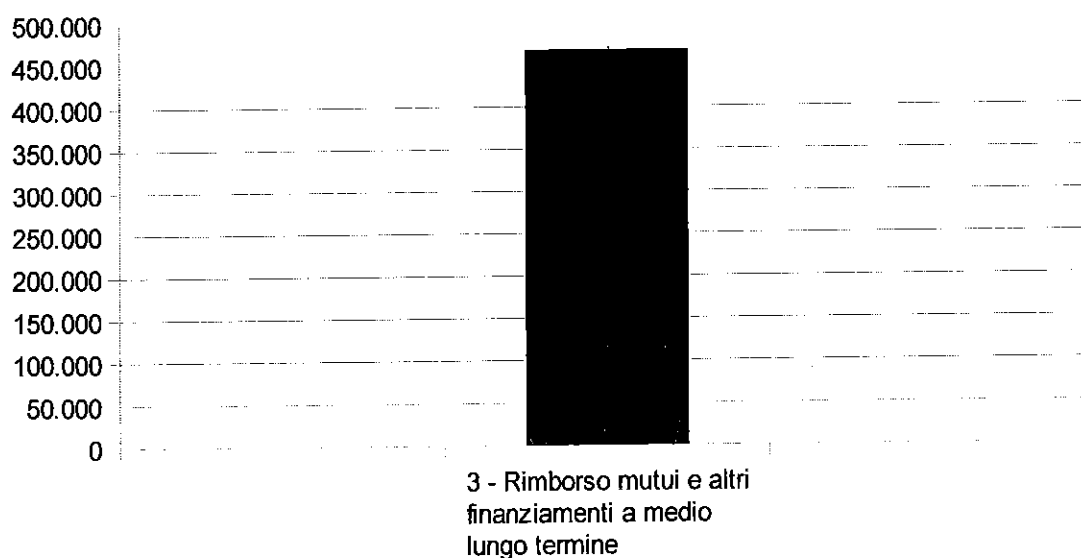
Qualifica	Dipendenti di ruolo	Dipendenti non di ruolo	Totale
A1	0	0	0
A2	0	0	0
A3	0	0	0
A4	0	0	0
A5	0	0	0
B1	0	0	0
B2	0	0	0
B3	0	0	0
B4	0	0	0
B5	0	0	0
B6	0	0	0
B7	0	0	0
C1	0	0	0
C2	0	0	0
C3	0	0	0
C4	0	0	0
C5	0	0	0
D1	0	0	0
D2	0	0	0
D3	0	0	0
D4	0	0	0
D5	0	0	0
D6	0	0	0
Segretario	0	0	0
Dirigente	0	0	0

Tabella 16: Dipendenti in servizio

Coerenza e compatibilità con il Rispetto dei vincoli di finanza pubblica

Il Rispetto dei vincoli di finanza pubblica nasce dall'esigenza di convergenza delle economie degli Stati membri della UE verso specifici parametri, comuni a tutti, e condivisi a livello europeo in seno al Rispetto dei vincoli di finanza pubblica e specificamente nel trattato di Maastricht (Indebitamento netto della Pubblica Amministrazione/P.I.L. inferiore al 3% e rapporto Debito pubblico delle AA.PP./P.I.L. convergente verso il 60%).

L'indebitamento netto della Pubblica Amministrazione (P.A.) costituisce, quindi, il parametro principale da controllare, ai fini del rispetto dei criteri di convergenza e la causa di formazione dello stock di debito.

L'indebitamento netto è definito come il saldo fra entrate e spese finali, al netto delle operazioni finanziarie (riscossione e concessioni crediti, partecipazioni e conferimenti, anticipazioni), desunte dal conto economico della P.A., preparato dall'ISTAT.

Un obiettivo primario delle regole fiscali che costituiscono il Rispetto dei vincoli di finanza pubblica è proprio il controllo dell'indebitamento netto degli enti territoriali (regioni e enti locali).

Il Rispetto dei vincoli di finanza pubblica ha fissato dunque i confini in termini di programmazione, risultati e azioni di risanamento all'interno dei quali i Paesi membri possono muoversi autonomamente. Nel corso degli anni, ciascuno dei Paesi membri della UE ha implementato internamente il Rispetto dei vincoli di finanza pubblica seguendo criteri e regole proprie, in accordo con la normativa interna inerente la gestione delle relazioni fiscali fra i vari livelli di governo.

Dal 1999 ad oggi l'Italia ha formulato il proprio Rispetto dei vincoli di finanza pubblica esprimendo gli obiettivi programmatici per gli enti territoriali ed i corrispondenti risultati ogni anno in modi differenti, alternando principalmente diverse configurazioni di saldi finanziari a misure sulla spesa per poi tornare agli stessi saldi.

La definizione delle regole del Rispetto dei vincoli di finanza pubblica avviene durante la predisposizione ed approvazione della manovra di finanza pubblica; momento in cui si analizzano le previsioni sull'andamento della finanza pubblica e si decide l'entità delle misure correttive da porre in atto per l'anno successivo e la tipologia delle stesse.

Obiettivo 2019

0,00

Obiettivo 2020

0,00

Obiettivo 2021

0,00

Tabella 17: Obiettivi Rispetto dei vincoli di finanza pubblica

Organismi ed enti strumentali, società controllate e partecipate

Nel presente paragrafo sono esaminate le risultanze dei bilanci dell'ultimo esercizio chiuso degli enti strumentali, delle società controllate e partecipate ai quali l'Ente ha affidato la gestione di alcuni servizi pubblici.

Si presenta un prospetto che evidenzia la quota di partecipazione sia in percentuale che in valore, il tipo di partecipazione e di controllo, la chiusura degli ultimi tre esercizi.

I dati e le informazioni contenute nel presente paragrafo sono tratti dall'analisi dei risultati degli organismi partecipati redatti nell'ambito del sistema dei controlli interni del Comune.

Nella pagina seguente è riportato il quadro delle società controllate, collegate e partecipate.

Denominazione sociale	Capitale sociale	%			

Tabella 18: Organismi ed enti strumentali, società controllate e partecipate

SEZIONE OPERATIVA

Parte prima

Elenco dei programmi per missione

E' in questa sezione che si evidenziano le modalità operative che l'Amministrazione intende perseguire per il raggiungimento degli obiettivi descritti nella Sezione Strategica.

Suddivisi in missioni e programmi secondo la classificazione obbligatoria stabilita dall'Ordinamento Contabile, troviamo qui di seguito un elenco dettagliato che illustra le finalità di ciascun programma, l'ambito operativo e le risorse messe a disposizione per il raggiungimento degli obiettivi.

Descrizione delle missioni e dei programmi

Missione 1 Servizi Istituzionali, generali e di gestione

programma 1

Organi istituzionali

Amministrazione, funzionamento e supporto agli organi esecutivi e legislativi dell'ente. Comprende le spese relative a: 1) l'ufficio del capo dell'esecutivo a tutti i livelli dell'amministrazione: l'ufficio del governatore, del presidente, del sindaco, ecc.; 2) gli organi legislativi e gli organi di governo a tutti i livelli dell'amministrazione: assemblee, consigli, ecc.; 3) il personale consulente, amministrativo e politico assegnato agli uffici del capo dell'esecutivo e del corpo legislativo; 4) le attrezzature materiali per il capo dell'esecutivo, il corpo legislativo e loro uffici di supporto; 5) le commissioni e i comitati permanenti o dedicati creati dal o che agiscono per conto del capo dell'esecutivo o del corpo legislativo. Non comprende le spese relative agli uffici dei capi di dipartimento, delle commissioni, ecc. che svolgono specifiche funzioni e sono attribuibili a specifici programmi di spesa. Comprende le spese per lo sviluppo dell'ente in un'ottica di governance e partenariato; le spese per la comunicazione istituzionale (in particolare in relazione ai rapporti con gli organi di informazione) e le manifestazioni istituzionali (cerimoniale). Comprende le spese per le attività del difensore civico.

programma 2

Segreteria generale

Amministrazione, funzionamento e supporto, tecnico, operativo e gestionale alle attività deliberative degli organi istituzionali e per il coordinamento generale amministrativo. Comprende le spese relative: allo svolgimento delle attività affidate al Segretario Generale e al Direttore Generale (ove esistente) o che non rientrano nella specifica competenza di altri settori; alla raccolta e diffusione di leggi e documentazioni di carattere generale concernenti l'attività dell'ente; alla rielaborazione di studi su materie non demandate ai singoli settori; a tutte le attività del protocollo generale, incluse la registrazione ed archiviazione degli atti degli uffici dell'ente e della corrispondenza in arrivo ed in partenza.

programma 3

Gestione economica, finanziaria, programmazione e provveditorato

Amministrazione e funzionamento dei servizi per la programmazione economica e finanziaria in generale. Comprende le spese per la formulazione, il coordinamento e il monitoraggio dei piani e dei programmi economici e finanziari in generale, per la gestione dei servizi di tesoreria, del bilancio, di revisione contabile e di contabilità ai fini degli adempimenti fiscali obbligatori per le attività svolte dall'ente. Amministrazione e funzionamento delle attività del provveditorato per l'approvvigionamento dei beni mobili e di consumo nonché dei servizi di uso generale necessari al funzionamento dell'ente. Comprende le spese per incremento di attività finanziarie (titolo 3 della spesa) non direttamente attribuibili a specifiche missioni di spesa. Sono incluse altresì le spese per le attività di coordinamento svolte dall'ente per la gestione delle società partecipate, sia in relazione ai criteri di gestione e valutazione delle attività svolte mediante le suddette società, sia in relazione all'analisi dei relativi documenti di bilancio per le attività di programmazione e controllo dell'ente, qualora la spesa per tali società partecipate non sia direttamente attribuibile a specifiche missioni di intervento. Non comprende le spese per gli oneri per la sottoscrizione o l'emissione e il pagamento per interessi sui mutui e sulle obbligazioni assunte dall'ente.

programma 4

Gestione delle entrate tributarie e servizi fiscali

Amministrazione e funzionamento dei servizi fiscali, per l'accertamento e la riscossione dei tributi, anche in relazione alle attività di contrasto all'evasione e all'elusione fiscale, di competenza dell'ente. Comprende le spese relative ai rimborsi d'imposta. Comprende le spese per i contratti di servizio con le società e gli enti concessionari della riscossione dei tributi, e, in generale, per il controllo della gestione per i tributi dati in concessione. Comprende le spese per la gestione del contenzioso in materia tributaria. Comprende le spese per le attività di studio e di ricerca in ordine alla fiscalità dell'ente, di elaborazione delle informazioni e di riscontro della capacità contributiva, di progettazione delle procedure e delle risorse informatiche relative ai servizi fiscali e tributari, e della gestione dei relativi archivi informativi. Comprende le spese per le attività catastali.

programma 5

Gestione dei beni demaniali e patrimoniali

Amministrazione e funzionamento del servizio di gestione del patrimonio dell'ente. Comprende le spese per la gestione amministrativa dei beni immobili patrimoniali e demaniali, le procedure di alienazione, le valutazioni di convenienza e le procedure tecnico-amministrative, le stime e i computi relativi ad affittanze attive e passive. Comprende le spese per la tenuta degli inventari, la predisposizione e l'aggiornamento di un sistema informativo per la rilevazione delle unità immobiliari e dei principali dati tecnici ed economici relativi all'utilizzazione del patrimonio e del demanio di competenza dell'ente. Non comprende le spese per la razionalizzazione e la valorizzazione del patrimonio di edilizia residenziale pubblica.

programma 6

Ufficio tecnico

Amministrazione e funzionamento dei servizi per l'edilizia relativi a: gli atti e le istruttorie autorizzative (permessi di costruire, dichiarazioni e segnalazioni per inizio attività edilizia, certificati di destinazione urbanistica, condoni ecc.); le connesse attività di vigilanza e controllo; le certificazioni di agibilità. Amministrazione e funzionamento delle attività per la programmazione e il coordinamento degli interventi nel campo delle opere pubbliche inserite nel programma triennale ed annuale dei lavori previsto dal D.Lgs. 12 aprile 2006 n. 163, e successive modifiche e integrazioni, con riferimento ad edifici pubblici di nuova edificazione o in ristrutturazione/adequamento funzionale, destinati a varie tipologie di servizi (sociale, scolastico, sportivo, cimiteriale, sedi istituzionali). Non comprende le spese per la realizzazione e la gestione delle suddette opere pubbliche, classificate negli specifici programmi in base alla finalità della spesa. Comprende le spese per gli interventi, di programmazione, progettazione, realizzazione e di manutenzione ordinaria e straordinaria, programmati dall'ente nel campo delle opere pubbliche relative agli immobili che sono sedi istituzionali e degli uffici dell'ente, ai monumenti e agli edifici monumentali (che non sono beni artistici e culturali) di competenza dell'ente.

programma 7

Elezioni e consultazioni popolari - Anagrafe e stato civile

Amministrazione e funzionamento dell'anagrafe e dei registri di stato civile. Comprende le spese per la tenuta e l'aggiornamento dei registri della popolazione residente e dell'A.I.R.E. (Anagrafe Italiani Residenti all'Estero), il rilascio di certificati anagrafici e carte d'identità, l'effettuazione di tutti gli atti previsti dall'ordinamento anagrafico, quali l'archivio delle schede anagrafiche individuali, di famiglia, di convivenza, certificati storici; le spese per la registrazione degli eventi di nascita, matrimonio, morte e cittadinanza e varie modifiche dei registri di stato civile. Comprende le spese per notifiche e accertamenti domiciliari effettuati in relazione ai servizi demografici. Amministrazione e funzionamento dei servizi per l'aggiornamento delle liste elettorali, il rilascio dei certificati di iscrizione alle liste elettorali, l'aggiornamento degli albi dei presidenti di seggio e degli scrutatori. Comprende le spese per consultazioni elettorali e popolari.

programma 8

Statistica e sistemi informativi

Amministrazione e funzionamento delle attività per la realizzazione di quanto previsto nella programmazione statistica locale e nazionale, per la diffusione dell'informazione statistica, per la realizzazione del coordinamento statistico interno all'ente, per il controllo di coerenza, valutazione ed analisi statistica dei dati in possesso dell'ente, per la promozione di studi e ricerche in campo statistico, per le attività di consulenza e formazione statistica per gli uffici dell'ente. Amministrazione e funzionamento delle attività a supporto, per la manutenzione e l'assistenza informatica generale, per la gestione dei documenti informatici (firma digitale, posta elettronica certificata ecc.) e per l'applicazione del codice dell'amministrazione digitale (D. Lgs. 7 marzo 2005 n° 82). Comprende le spese per il coordinamento e il supporto generale ai servizi informatici dell'ente, per lo sviluppo, l'assistenza e la manutenzione dell'ambiente applicativo (sistema operativo e applicazioni) e dell'infrastruttura tecnologica (hardware ecc.) in uso presso l'ente e dei servizi complementari (analisi dei fabbisogni informatici, monitoraggio, formazione ecc.). Comprende le spese per la definizione, la gestione e lo sviluppo del sistema informativo dell'ente e del piano di e-government, per la realizzazione e la manutenzione dei servizi da erogare sul sito web istituzionale dell'ente e sulla intranet dell'ente. Comprende le spese per la programmazione e la gestione degli acquisti di beni e servizi informatici e telematici con l'utilizzo di strumenti convenzionali e di e-procurement. Comprende le spese per i censimenti (censimento della popolazione, censimento dell'agricoltura, censimento dell'industria e dei servizi).

programma 9

Assistenza tecnico- amministrativa agli enti locali

Amministrazione e funzionamento delle attività per l'assistenza tecnico-amministrativa agli enti locali ricompresi nel territorio dell'ente. Non comprende le spese per l'erogazione a qualunque titolo di risorse finanziarie agli enti locali, già ricomprese nei diversi programmi di spesa in base alle finalità della stessa o nella missione 18 "Relazioni con le altre autonomie territoriali e locali".

programma 10

Risorse umane

Amministrazione e funzionamento delle attività a supporto delle politiche generali del personale dell'ente. Comprende le spese: per la programmazione dell'attività di formazione, qualificazione e aggiornamento del personale; per il reclutamento del personale; per la programmazione della dotazione organica, dell'organizzazione del personale e dell'analisi dei fabbisogni di personale; per la gestione della contrattazione collettiva decentrata integrativa e delle relazioni con le organizzazioni sindacali; per il coordinamento delle attività in materia di sicurezza sul lavoro. Non comprende le spese relative al personale direttamente imputabili agli specifici programmi di spesa delle diverse missioni.

programma 11

Altri servizi generali

Amministrazione e funzionamento delle attività e dei servizi aventi carattere generale di coordinamento amministrativo, di gestione e di controllo per l'ente non riconducibili agli altri programmi di spesa della missione 01 e non attribuibili ad altre specifiche missioni di spesa. Comprende le spese per l'Avvocatura, per le attività di patrocinio e di consulenza legale a favore dell'ente. Comprende le spese per lo sportello polifunzionale al cittadino.

programma 12

Politica regionale unitaria per i servizi istituzionali, generali e di gestione (solo per le Regioni)

Comprende le spese per la realizzazione della politica regionale unitaria, finanziata con i finanziamenti comunitari e i cofinanziamenti nazionali e con le risorse FAS non attribuibili alle specifiche missioni. Sono altresì incluse le spese per le attività di assistenza tecnica connessa allo sviluppo della politica regionale unitaria. Non sono ricomprese le spese per specifici progetti finanziati dalla Comunità europea che non rientrano nella politica regionale unitaria e che sono classificati, secondo la finalità, nei programmi delle pertinenti missioni.

Missione 2 Giustizia

programma 1

Uffici giudiziari

Amministrazione e funzionamento dei servizi di supporto tecnico, amministrativo e gestionale per gli acquisti, i servizi e le manutenzioni di competenza del Comune necessari al funzionamento e mantenimento di tutti gli Uffici Giudiziari cittadini ai sensi della normativa vigente.

programma 2

Casa circondariale e altri servizi

Amministrazione e funzionamento dei servizi di supporto tecnico, amministrativo e gestionale per gli acquisti, i servizi e le manutenzioni di competenza del Comune necessari al funzionamento e mantenimento delle case circondariali ai sensi della normativa vigente.

programma 3

Politica regionale unitaria per la giustizia (solo per le Regioni)

Comprende le spese per la realizzazione della politica regionale unitaria in materia di giustizia, finanziata con i finanziamenti comunitari e i cofinanziamenti nazionali e con le risorse FAS. Sono altresì incluse le spese per le attività di assistenza tecnica connessa allo sviluppo della politica regionale unitaria in materia di giustizia. Non sono ricomprese le spese per specifici progetti finanziati dalla Comunità europea che non rientrano nella politica regionale unitaria e che sono classificati, secondo la finalità, negli altri programmi della missione.

Missione 3 Ordine pubblico e sicurezza

programma 1

Polizia locale e amministrativa

Amministrazione e funzionamento dei servizi di polizia municipale e locale per garantire la sicurezza urbana, anche in collaborazione con altre forze dell'ordine presenti sul territorio. Comprende le spese per le attività di polizia stradale, per la prevenzione e la repressione di comportamenti illeciti tenuti nel territorio di competenza dell'ente. Amministrazione e funzionamento dei servizi di polizia commerciale, in particolare di vigilanza sulle attività commerciali, in relazione alle funzioni autorizzatorie dei settori comunali e dei diversi soggetti competenti. Comprende le spese per il contrasto all'abusivismo su aree pubbliche, per le ispezioni presso attività commerciali anche in collaborazione con altri soggetti istituzionalmente preposti, per il controllo delle attività artigiane, commerciali, degli esercizi pubblici, dei mercati al minuto e all'ingrosso, per la vigilanza sulla regolarità delle forme particolari di vendita. Comprende le spese per i procedimenti in materia di violazioni della relativa normativa e dei regolamenti, multe e sanzioni amministrative e gestione del relativo contenzioso. Amministrazione e funzionamento delle attività di accertamento di violazioni al codice della strada cui corrispondano comportamenti illeciti di rilievo, che comportano sanzioni amministrative pecuniarie e sanzioni accessorie quali il fermo amministrativo (temporaneo) di autoveicoli e ciclomotori o la misura cautelare del sequestro, propedeutico al definitivo provvedimento di confisca, adottato dal Prefetto. Comprende le spese per l'attività materiale ed istruttoria per la gestione del procedimento di individuazione, verifica, prelievo conferimento, radiazione e smaltimento dei veicoli in stato di abbandono. Non comprende le spese per il funzionamento della polizia provinciale.

programma 2

Sistema integrato di sicurezza urbana

Amministrazione e funzionamento delle attività di supporto collegate all'ordine pubblico e sicurezza: attività quali la formulazione, l'amministrazione, il coordinamento e il monitoraggio delle politiche, dei piani, dei programmi connessi all'ordine pubblico e alla sicurezza in ambito locale e territoriale; predisposizione ed attuazione della legislazione e della normativa relative all'ordine pubblico e sicurezza. Comprende le spese per la promozione della legalità e del diritto alla sicurezza. Comprende le spese per la programmazione e il coordinamento per il ricorso a soggetti privati che concorrono ad aumentare gli standard di sicurezza percepita nel territorio, al controllo del territorio e alla realizzazione di investimenti strumentali in materia di sicurezza.

programma 3

Politica regionale unitaria per l'ordine pubblico e la sicurezza (solo per le Regioni)

Comprende le spese per la realizzazione della politica regionale unitaria in materia di ordine pubblico e sicurezza, finanziata con i finanziamenti comunitari e i cofinanziamenti nazionali e con le risorse FAS. Sono altresì incluse le spese per le attività di assistenza tecnica connessa allo sviluppo della politica regionale unitaria in materia di ordine pubblico e sicurezza. Non sono ricomprese le spese per specifici progetti finanziati dalla Comunità europea che non rientrano nella politica regionale unitaria e che sono classificati, secondo la finalità, negli altri programmi della missione.

Missione 4 Istruzione e diritto allo studio

programma 1

Istruzione prescolastica

Amministrazione, gestione e funzionamento delle scuole dell'infanzia (livello ISCED-97 "0") situate sul territorio dell'ente.

Comprende la gestione del personale, delle iscrizioni, delle rette, del rapporto con gli utenti, della pulizia e sanificazione degli ambienti, della rilevazione delle presenze degli alunni. Comprende le spese per il sostegno alla formazione e all'aggiornamento del personale insegnante e ausiliario. Comprende le spese per l'edilizia scolastica, per gli acquisti di arredi, gli interventi sugli edifici, gli spazi verdi, le infrastrutture anche tecnologiche e le attrezzature destinate alle scuole dell'infanzia. Comprende le spese a sostegno delle scuole e altre istituzioni pubbliche e private che erogano istruzione prescolastica (scuola dell'infanzia). Comprende le spese per il diritto allo studio e le spese per borse di studio, buoni libro, sovvenzioni, prestiti e indennità a sostegno degli alunni. Non comprende le spese per la gestione, l'organizzazione e il funzionamento dei servizi di asili nido, ricompresi nel programma "Interventi per l'infanzia e per i minori" della missione 12 "Diritti sociali, politiche sociali e famiglia". Non comprende le spese per i servizi ausiliari all'istruzione prescolastica (trasporto, refezione, alloggio, assistenza ...).

programma 2

Altri ordini di istruzione non universitaria

Amministrazione, gestione e funzionamento delle attività a sostegno delle scuole che erogano istruzione primaria (livello ISCED-97 "1"), istruzione secondaria inferiore (livello ISCED-97 "2"), istruzione secondaria superiore (livello ISCED-97 "3") situate sul territorio dell'ente. Comprende la gestione del personale, delle iscrizioni, delle rette, del rapporto con gli utenti, della pulizia e sanificazione degli ambienti, della rilevazione delle presenze degli alunni. Comprende le spese per il sostegno alla formazione e all'aggiornamento del personale insegnante e ausiliario. Comprende le spese per l'edilizia scolastica, per gli acquisti di arredi, gli interventi sugli edifici, gli spazi verdi, le infrastrutture anche tecnologiche e le attrezzature destinate alle scuole che erogano istruzione primaria, secondaria inferiore e secondaria superiore. Comprende le spese a sostegno delle scuole e altre istituzioni pubbliche e private che erogano istruzione primaria. Comprende le spese per il diritto allo studio e le spese per borse di studio, buoni libro, sovvenzioni, prestiti e indennità a sostegno degli alunni. Comprende le spese per il finanziamento degli istituti comprensivi. Non comprende le spese per i servizi ausiliari all'istruzione primaria, secondaria inferiore e secondaria superiore (trasporto, refezione, alloggio, assistenza ...).

programma 3

Edilizia scolastica (solo per le Regioni)

Amministrazione, gestione e funzionamento delle attività connesse allo sviluppo e al sostegno all'edilizia scolastica destinate alle scuole che erogano livelli di istruzione inferiore all'istruzione universitaria e per cui non risulta possibile la classificazione delle relative spese nei pertinenti programmi della missione (Programmi 01 e 02).

programma 4

Istruzione universitaria

Amministrazione, gestione e funzionamento delle attività a sostegno delle università e degli istituti e delle accademie di formazione di livello universitario situate sul territorio dell'ente. Comprende le spese per l'edilizia universitaria, per gli acquisti di arredi, gli interventi sugli edifici, gli spazi verdi, le infrastrutture anche tecnologiche e le attrezzature destinate alle università e agli istituti e alle accademie di formazione di livello universitario. Comprende le spese a sostegno delle università e degli istituti e delle accademie di formazione di livello universitario pubblici e privati. Comprende le spese per il diritto allo studio universitario e le spese per borse di studio, buoni libro, sovvenzioni, prestiti e indennità a sostegno degli studenti. Non comprende le spese per iniziative di promozione e sviluppo della ricerca tecnologica, per la dotazione infrastrutturale di ricerca del territorio e la sua implementazione per il mondo accademico, e per i poli di eccellenza, ricomprese nel programma "Ricerca e innovazione" della missione 14 "Sviluppo economico e competitività".

programma 5

Istruzione tecnica superiore

Amministrazione, gestione e funzionamento dei corsi di istruzione tecnica superiore finalizzati alla realizzazione di percorsi post-diploma superiore e per la formazione professionale post-diploma. Comprende le spese per i corsi di formazione tecnica superiore

(IFTS) destinati alla formazione dei giovani in aree strategiche sul mercato del lavoro. Tali corsi costituiscono un percorso alternativo alla formazione universitaria, e sono orientati all'inserimento nel mondo del lavoro, in risposta al bisogno di figure di alta professionalità.

programma 6

Servizi ausiliari all'istruzione

Amministrazione e funzionamento e sostegno ai servizi di trasporto, trasporto per gli alunni portatori di handicap, fornitura di vitto e alloggio, assistenza sanitaria e dentistica, doposcuola e altri servizi ausiliari destinati principalmente a studenti per qualunque livello di istruzione. Comprende le spese per il sostegno alla frequenza scolastica degli alunni disabili e per l'integrazione scolastica degli alunni stranieri. Comprende le spese per attività di studi, ricerche e sperimentazione e per attività di consulenza e informativa in ambito educativo e didattico. Comprende le spese per assistenza scolastica, trasporto e refezione.

programma 7

Diritto allo studio

Amministrazione e sostegno alle attività per garantire il diritto allo studio, anche mediante l'erogazione di fondi alle scuole e agli studenti, non direttamente attribuibili agli specifici livelli di istruzione. Comprende le spese per sistema dote, borse di studio, buoni libro, sovvenzioni, prestiti e indennità a sostegno degli alunni non ripartibili secondo gli specifici livelli di istruzione.

programma 8

Politica regionale unitaria per l'istruzione e il diritto allo studio (solo per le Regioni)

Comprende le spese per la realizzazione della politica regionale unitaria in materia di istruzione e diritto allo studio, finanziata con i finanziamenti comunitari e i cofinanziamenti nazionali e con le risorse FAS. Sono altresì incluse le spese per le attività di assistenza tecnica connessa allo sviluppo della politica regionale unitaria in materia di istruzione e diritto allo studio. Non sono ricomprese le spese per specifici progetti finanziati dalla Comunità europea che non rientrano nella politica regionale unitaria e che sono classificati, secondo la finalità, negli altri programmi della missione.

Missione 5 Tutela e valorizzazione dei beni e attività culturali

programma 1

Valorizzazione dei beni di interesse storico

Amministrazione e funzionamento delle attività per il sostegno, la ristrutturazione e la manutenzione di strutture di interesse storico e artistico (monumenti, edifici e luoghi di interesse storico, patrimonio archeologico e architettonico, luoghi di culto). Comprende le spese per la conservazione, la tutela e il restauro del patrimonio archeologico, storico ed artistico, anche in cooperazione con gli altri organi, statali, regionali e territoriali, competenti. Comprende le spese per la ricerca storica e artistica correlata ai beni archeologici, storici ed artistici dell'ente, e per le attività di realizzazione di iniziative volte alla promozione, all'educazione e alla divulgazione in materia di patrimonio storico e artistico dell'ente. Comprende le spese per la valorizzazione, la manutenzione straordinaria, la ristrutturazione e il restauro di biblioteche, pinacoteche, musei, gallerie d'arte, teatri e luoghi di culto se di valore e interesse storico.

programma 2

Attività culturali e interventi diversi nel settore culturale

Amministrazione e funzionamento delle attività culturali, per la vigilanza e la regolamentazione delle strutture culturali, per il funzionamento o il sostegno alle strutture con finalità culturali (biblioteche, musei, gallerie d'arte, teatri, sale per esposizioni, giardini zoologici e orti botanici, acquari, arboreti, ecc.). Qualora tali strutture siano connotate da un prevalente interesse storico, le relative spese afferiscono al programma Valorizzazione dei beni di interesse storico. Comprende le spese per la promozione, lo sviluppo e il coordinamento delle biblioteche comunali. Comprende le spese per la valorizzazione, l'implementazione e la trasformazione degli spazi museali, della progettazione definitiva ed esecutiva e direzione lavori inerenti gli edifici a vocazione museale e relativi uffici (messa a norma, manutenzione straordinaria, ristrutturazione, restauro). Comprende le spese per la realizzazione, il funzionamento o il sostegno a manifestazioni culturali (concerti, produzioni teatrali e cinematografiche, mostre d'arte, ecc.), inclusi sovvenzioni, prestiti o sussidi a sostegno degli operatori diversi che operano nel settore artistico o culturale, o delle organizzazioni impegnate nella promozione delle attività culturali e artistiche. Comprende le spese per sovvenzioni per i giardini e i musei zoologici. Comprende le spese per gli interventi per il sostegno alle attività e alle strutture dedicate al culto, se non di valore e interesse storico. Comprende le spese per la programmazione, l'attivazione e il coordinamento sul territorio di programmi strategici in ambito culturale finanziati anche con il concorso delle risorse comunitarie. Comprende le spese per la tutela delle minoranze linguistiche se non attribuibili a specifici settori d'intervento. Comprende le spese per il finanziamento degli istituti di culto. Non comprende le spese per le attività culturali e artistiche aventi prioritariamente finalità turistiche. Non comprende le spese per le attività ricreative e sportive.

programma 3

Politica regionale unitaria per la tutela dei beni e delle attività culturali (solo per le Regioni)

Comprende le spese per la realizzazione della politica regionale unitaria in materia di tutela dei beni e delle attività culturali, finanziata con i finanziamenti comunitari e i cofinanziamenti nazionali e con le risorse FAS. Sono altresì incluse le spese per le attività di assistenza tecnica connessa allo sviluppo della politica regionale unitaria in materia di tutela dei beni e delle attività culturali. Non sono ricomprese le spese per specifici progetti finanziati dalla Comunità europea che non rientrano nella politica regionale unitaria e che sono classificati, secondo la finalità, negli altri programmi della missione.

Missione 6 Politiche giovanili, sport e tempo libero

programma 1

Sport e tempo libero

Infrastrutture destinati alle attività sportive (stadi, palazzo dello sport...). Comprende le spese per iniziative e manifestazioni sportive e per le attività di promozione sportiva in collaborazione con le associazioni sportive locali, con il CONI e con altre istituzioni, anche al fine di promuovere la pratica sportiva. Non comprende le spese destinate alle iniziative a favore dei giovani, ricompresi nel programma "Giovani" della medesima missione.

programma 2

Giovani

Amministrazione e funzionamento delle attività destinate ai giovani e per la promozione delle politiche giovanili. Comprende le spese destinate alle politiche per l'autonomia e i diritti dei giovani, ivi inclusa la produzione di informazione di sportello, di seminari e di iniziative divulgative a sostegno dei giovani. Comprende le spese per iniziative rivolte ai giovani per lo sviluppo e la conoscenza dell'associazionismo e del volontariato. Comprende le spese per i centri polivalenti per i giovani. Non comprende le spese per la formazione professionale tecnica superiore, ricompresi nel programma "Istruzione tecnica superiore" della missione 04 "Istruzione e diritto allo studio".

programma 3

Politica regionale unitaria per i giovani, lo sport e il tempo libero (solo per le Regioni)

Comprende le spese per la realizzazione della politica regionale unitaria in materia di giovani, sport e tempo libero, finanziata con i finanziamenti comunitari e i cofinanziamenti nazionali e con le risorse FAS. Sono altresì incluse le spese per le attività di assistenza tecnica connessa allo sviluppo della politica regionale unitaria in materia di giovani, sport e tempo libero. Non sono ricompresi le spese per specifici progetti finanziati dalla Comunità europea che non rientrano nella politica regionale unitaria e che sono classificati, secondo la finalità, negli altri programmi della missione.

Missione 7 Turismo

programma 1

Sviluppo e valorizzazione del turismo

Amministrazione e funzionamento delle attività e dei servizi relativi al turismo, per la promozione e lo sviluppo del turismo e per la programmazione e il coordinamento delle iniziative turistiche sul territorio. Comprende le spese per sussidi, prestiti e contributi a favore degli enti e delle imprese che operano nel settore turistico. Comprende le spese per le attività di coordinamento con i settori del trasporto, alberghiero e della ristorazione e con gli altri settori connessi a quello turistico. Comprende le spese per la programmazione e la partecipazione a manifestazioni turistiche. Comprende le spese per il funzionamento degli uffici turistici di competenza dell'ente, per l'organizzazione di campagne pubblicitarie, per la produzione e la diffusione di materiale promozionale per l'immagine del territorio a scopo di attrazione turistica. Comprende le spese per il coordinamento degli albi e delle professioni turistiche. Comprende i contributi per la costruzione, la ricostruzione, l'ammodernamento e l'ampliamento delle strutture dedicate alla ricezione turistica (alberghi, pensioni, villaggi turistici, ostelli per la gioventù). Comprende le spese per l'agriturismo e per lo sviluppo e la promozione del turismo sostenibile. Comprende le spese per le manifestazioni culturali, artistiche e religiose che abbiano come finalità prevalente l'attrazione turistica. Comprende le spese per la programmazione, il coordinamento e il monitoraggio delle relative politiche sul territorio anche in raccordo con la programmazione dei finanziamenti comunitari e statali.

programma 2

Politica regionale unitaria per il turismo (solo per le Regioni)

Comprende le spese per la realizzazione della politica regionale unitaria in materia di turismo, finanziata con i finanziamenti comunitari e i cofinanziamenti nazionali e con le risorse FAS. Sono altresì incluse le spese per le attività di assistenza tecnica connessa allo sviluppo della politica regionale unitaria in materia di turismo. Non sono ricompresi le spese per specifici progetti finanziati dalla Comunità europea che non rientrano nella politica regionale unitaria e che sono classificati, secondo la finalità, negli altri programmi della missione.

Missione 8 Assetto del territorio ed edilizia abitativa

programma 1

Urbanistica e assetto del territorio

Amministrazione e funzionamento delle attività e dei servizi relativi all'urbanistica e alla programmazione dell'assetto territoriale. Comprende le spese per l'amministrazione dei piani regolatori, piani urbanistici, piani di zona e dell'utilizzo dei terreni e dei regolamenti edilizi. Comprende le spese per la pianificazione di zone di insediamento nuove o ripristinate, per la pianificazione del miglioramento e dello sviluppo di strutture quali alloggi, industrie, servizi pubblici, sanità, istruzione, cultura, strutture ricreative, ecc. a beneficio della collettività, per la predisposizione di progetti di finanziamento per gli sviluppi pianificati e di riqualificazione urbana, per la pianificazione delle opere di urbanizzazione. Comprende le spese per l'arredo urbano e per la manutenzione e il miglioramento qualitativo degli spazi pubblici esistenti (piazze, aree pedonali..). Non comprende le spese per la gestione del servizio dello sportello unico per l'edilizia incluse nel programma "Edilizia residenziale pubblica" della medesima missione.

programma 2

Edilizia residenziale pubblica e locale e piani di edilizia economico- popolare

Amministrazione e funzionamento delle attività e dei servizi relativi allo sviluppo delle abitazioni. Comprende le spese: per la promozione, il monitoraggio e la valutazione delle attività di sviluppo abitativo, per lo sviluppo e la regolamentazione degli standard edilizi; gli interventi di edilizia pubblica abitativa e di edilizia economico-popolare, sovvenzionata, agevolata e convenzionata; per l'acquisizione di terreni per la costruzione di abitazioni; per la costruzione o l'acquisto e la ristrutturazione di unità abitative, destinate anche all'incremento dell'offerta di edilizia sociale abitativa. Comprende le spese per le sovvenzioni, i prestiti o i sussidi a sostegno dell'espansione, del miglioramento o della manutenzione delle abitazioni. Comprende le spese per la razionalizzazione e la valorizzazione del patrimonio di edilizia residenziale pubblica. Comprende le spese per la gestione del servizio dello sportello unico per l'edilizia residenziale. Non comprende le spese per le indennità in denaro o in natura dirette alle famiglie per sostenere le spese di alloggio che rientrano nel programma "Interventi per le famiglie" della missione 12 "Diritti sociali, politiche sociali e famiglia".

programma 3

Politica regionale unitaria per l'assetto del territorio e l'edilizia abitativa (solo per le Regioni)

Comprende le spese per la realizzazione della politica regionale unitaria in materia di assetto del territorio e l'edilizia abitativa, finanziata con i finanziamenti comunitari e i cofinanziamenti nazionali e con le risorse FAS. Sono altresì incluse le spese per le attività di assistenza tecnica connessa allo sviluppo della politica regionale unitaria in materia di assetto del territorio e l'edilizia abitativa. Non sono ricomprese le spese per specifici progetti finanziati dalla Comunità europea che non rientrano nella politica regionale unitaria e che sono classificati, secondo la finalità, negli altri programmi della missione.

Missione 9 Sviluppo sostenibile e tutela del territorio e dell'ambiente

programma 1

Difesa del suolo

Amministrazione e funzionamento delle attività per la tutela e la salvaguardia del territorio, dei fiumi, dei canali e dei collettori idrici, degli specchi lacuali, delle lagune, della fascia costiera, delle acque sotterranee, finalizzate alla riduzione del rischio idraulico, alla stabilizzazione dei fenomeni di dissesto idrogeologico, alla gestione e all'ottimizzazione dell'uso del demanio idrico, alla difesa dei litorali, alla gestione e sicurezza degli invasi, alla difesa dei versanti e delle aree a rischio frana, al monitoraggio del rischio sismico. Comprende le spese per i piani di bacino, i piani per l'assetto idrogeologico, i piani straordinari per le aree a rischio idrogeologico. Comprende le spese per la predisposizione dei sistemi di cartografia (geologica, geo-tematica e dei suoli) e del sistema informativo territoriale (banche dati geologica e dei suoli, sistema informativo geografico della costa). Comprende le spese per la programmazione, il coordinamento e il monitoraggio delle relative politiche sul territorio anche in raccordo con la programmazione dei finanziamenti comunitari e statali.

programma 2

Tutela, valorizzazione e recupero ambientale

Amministrazione e funzionamento delle attività collegate alla tutela, alla valorizzazione e al recupero dell'ambiente naturale. Comprende le spese per il recupero di miniere e cave abbandonate. Comprende le spese per sovvenzioni, prestiti o sussidi a sostegno delle attività degli enti e delle associazioni che operano per la tutela dell'ambiente. Comprende le spese per la formulazione, l'amministrazione, il coordinamento e il monitoraggio delle politiche, dei piani e dei programmi destinati alla promozione della tutela dell'ambiente, inclusi gli interventi per l'educazione ambientale. Comprende le spese per la valutazione di impatto ambientale di piani e progetti e per la predisposizione di standard ambientali per la fornitura di servizi. Comprende le spese a favore dello sviluppo sostenibile in materia ambientale, da cui sono esclusi gli interventi per la promozione del turismo sostenibile e per lo sviluppo delle energie rinnovabili. Comprende le spese per sovvenzioni, prestiti o sussidi a sostegno delle attività, degli enti e delle associazioni che operano a favore dello sviluppo sostenibile (ad esclusione del turismo ambientale e delle energie rinnovabili). Comprende le spese per la programmazione, il coordinamento e il monitoraggio delle relative politiche sul territorio anche in raccordo con la programmazione dei finanziamenti comunitari e statali. Comprende le spese per la manutenzione e la tutela del verde urbano. Non comprende le spese per la gestione di parchi e riserve naturali e per la protezione delle biodiversità e dei beni paesaggistici, ricomprese nel programma "Aree protette, parchi naturali, protezione naturalistica e forestazione" della medesima missione. Comprende le spese per la polizia provinciale in materia ambientale. Non comprende le spese per la tutela e la valorizzazione delle risorse idriche ricomprese nel corrispondente programma della medesima missione.

programma 3

Rifiuti

Amministrazione, vigilanza, ispezione, funzionamento o supporto alla raccolta, al trattamento e ai sistemi di smaltimento dei rifiuti. Comprende le spese per la pulizia delle strade, delle piazze, viali, mercati, per la raccolta di tutti i tipi di rifiuti, differenziata e indifferenziata, per il trasporto in discarica o al luogo di trattamento. Comprende le spese per sovvenzioni, prestiti o sussidi a sostegno del funzionamento, della costruzione, della manutenzione o del miglioramento dei sistemi di raccolta, trattamento e smaltimento dei rifiuti, ivi compresi i contratti di servizio e di programma con le aziende per i servizi di igiene ambientale. Comprende le spese per i canoni del servizio di igiene ambientale.

programma 4

Servizio idrico integrato

Amministrazione e funzionamento delle attività relative all'approvvigionamento idrico, delle attività di vigilanza e regolamentazione per la fornitura di acqua potabile inclusi i controlli sulla purezza, sulle tariffe e sulla quantità dell'acqua. Comprende le spese per la costruzione o il funzionamento dei sistemi di fornitura dell'acqua diversi da quelli utilizzati per

l'industria. Comprende le spese per sovvenzioni, prestiti o sussidi a sostegno del funzionamento, della costruzione, del mantenimento o del miglioramento dei sistemi di approvvigionamento idrico. Comprende le spese per le prestazioni per la fornitura di acqua ad uso pubblico e la manutenzione degli impianti idrici. Amministrazione e funzionamento dei sistemi delle acque reflue e per il loro trattamento. Comprende le spese per la gestione e la costruzione dei sistemi di collettori, condutture, tubazioni e pompe per smaltire tutti i tipi di acque reflue (acqua piovana, domestica e qualsiasi altro tipo di acque reflue). Comprende le spese per i processi meccanici, biologici o avanzati per soddisfare gli standard ambientali o le altre norme qualitative per le acque reflue. Amministrazione, vigilanza, ispezione, funzionamento, supporto ai sistemi delle acque reflue ed al loro smaltimento. Comprende le spese per sovvenzioni, prestiti, sussidi a sostegno del funzionamento, della costruzione, della manutenzione o del miglioramento dei sistemi delle acque reflue.

programma 5

Aree protette, parchi naturali, protezione naturalistica e forestazione

Amministrazione e funzionamento delle attività destinate alla protezione delle biodiversità e dei beni paesaggistici. Comprende le spese per la protezione naturalistica e faunistica e per la gestione di parchi e aree naturali protette. Comprende le spese per sovvenzioni, prestiti, sussidi a sostegno delle attività degli enti, delle associazioni e di altri soggetti che operano per la protezione della biodiversità e dei beni paesaggistici. Comprende le spese per le attività e gli interventi a sostegno delle attività forestali, per la lotta e la prevenzione degli incendi boschivi. Non comprende le spese per le aree archeologiche, ricomprese nel programma "Valorizzazione dei beni di interesse storico" della missione 05 "Tutela e valorizzazione dei beni e attività culturali".

programma 6

Tutela e valorizzazione delle risorse idriche

Amministrazione e funzionamento delle attività per la tutela e la valorizzazione delle risorse idriche, per la protezione e il miglioramento dello stato degli ecosistemi acquatici, nonché di quelli terrestri e delle zone umide che da questi dipendono; per la protezione dell'ambiente acquatico e per la gestione sostenibile delle risorse idriche. Comprende le spese per gli interventi di risanamento delle acque e di tutela dall'inquinamento. Comprende le spese per il piano di tutela delle acque e la valutazione ambientale strategica in materia di risorse idriche. Non comprende le spese per i sistemi di irrigazione e per la raccolta e il trattamento delle acque reflue.

programma 7

Sviluppo sostenibile territorio montano piccoli Comuni

Amministrazione e funzionamento delle attività a sostegno dei piccoli comuni in territori montani e dello sviluppo sostenibile nei territori montani in generale.

programma 8

Qualità dell'aria e riduzione dell'inquinamento

Amministrazione e funzionamento delle attività relative alla tutela dell'aria e del clima, alla riduzione dell'inquinamento atmosferico, acustico e delle vibrazioni, alla protezione dalle radiazioni. Comprende la costruzione, la manutenzione e il funzionamento dei sistemi e delle stazioni di monitoraggio; la costruzione di barriere ed altre strutture anti-rumore (incluso il rifacimento di tratti di autostrade urbane o di ferrovie con materiali che riducono l'inquinamento acustico); gli interventi per controllare o prevenire le emissioni di gas e delle sostanze inquinanti dell'aria; la costruzione, la manutenzione e il funzionamento di impianti per la decontaminazione di terreni inquinati e per il deposito di prodotti inquinanti. Comprende le spese per il trasporto di prodotti inquinanti. Comprende le spese per l'amministrazione, la vigilanza, l'ispezione, il funzionamento o il supporto delle attività per la riduzione e il controllo dell'inquinamento. Comprende le sovvenzioni, i prestiti o i sussidi a sostegno delle attività collegate alla riduzione e al controllo dell'inquinamento. Comprende le spese per la programmazione, il coordinamento e il monitoraggio delle relative politiche sul territorio anche in raccordo con la programmazione e i finanziamenti comunitari e statali. Non comprende le spese per le misure di risanamento e di tutela dall'inquinamento delle acque (comprese nel programma "Tutela e valorizzazione delle risorse idriche") e del suolo (comprese nel programma "Difesa del suolo").

programma 9

Politica regionale unitaria per lo sviluppo sostenibile e la tutela del territorio e l'ambiente (solo per le Regioni)

Comprende le spese per la realizzazione della politica regionale unitaria in materia di sviluppo sostenibile e tutela del territorio e ambiente, finanziata con i finanziamenti comunitari e i cofinanziamenti nazionali e con le risorse FAS. Sono altresì incluse le spese per le attività di assistenza tecnica connessa allo sviluppo della politica regionale unitaria in materia di sviluppo sostenibile e tutela del territorio e ambiente. Non sono ricomprese le spese per specifici progetti finanziati dalla Comunità europea che non rientrano nella politica regionale unitaria e che sono classificati, secondo la finalità, negli altri programmi della missione.

Missione 10 Trasporti e diritto alla mobilità

programma 1

Trasporto ferroviario

Amministrazione delle attività e servizi connessi al funzionamento, utilizzo, costruzione e manutenzione dei sistemi e delle infrastrutture per il trasporto ferroviario. Comprende le spese per la vigilanza e la regolamentazione dell'utenza, delle operazioni del sistema di trasporto (concessione di licenze, approvazione delle tariffe per il trasporto merci e passeggeri e delle frequenze del servizio, ecc.) e della costruzione e manutenzione della rete ferroviaria. Comprende le spese per sovvenzioni, prestiti o sussidi a sostegno del funzionamento, della costruzione, dell'acquisto, della manutenzione o del miglioramento delle infrastrutture e del sistema di trasporto, incluso il materiale rotabile ferroviario. Comprende le spese per i corrispettivi relativi ai contratti di servizio ferroviario, per la gestione e il monitoraggio dei contratti di servizio con gli enti e le società affidatarie del servizio, e per il

monitoraggio qualitativo e quantitativo dei servizi di trasporto su ferrovia.

programma 2

Trasporto pubblico locale

Amministrazione delle attività e servizi connessi al funzionamento, all'utilizzo, alla costruzione ed alla manutenzione dei sistemi e delle infrastrutture per il trasporto pubblico urbano e extraurbano, ivi compreso il trasporto su gomma, autofiloviario, metropolitano, tranviario e funiviario. Comprende i contributi e i corrispettivi per lo svolgimento dei servizi di trasporto urbano ed extraurbano e i contributi per il rinnovo del CCNL autoferrotrenvieri. Comprende, inoltre, i contributi per le integrazioni e le agevolazioni tariffarie. Comprende le spese per la vigilanza e la regolamentazione dell'utenza, delle operazioni relative al sistema di trasporto urbano e extraurbano (concessione di licenze, approvazione delle tariffe di trasporto per merci e passeggeri, e delle frequenze del servizio, ecc.). Comprende le spese per sovvenzioni, prestiti o sussidi a sostegno del funzionamento, della costruzione, della manutenzione o del miglioramento delle infrastrutture e dei sistemi di trasporto urbano e extraurbano. Comprende le spese per l'acquisto, la manutenzione e il finanziamento ai soggetti che esercitano il trasporto pubblico urbano e extraurbano di materiale rotabile automobilistico e su rotaia (es. autobus, metropolitane). Comprende le spese per la programmazione, l'indirizzo, il coordinamento e il finanziamento del trasporto pubblico urbano e extraurbano per la promozione della realizzazione di interventi per riorganizzare la mobilità e l'accesso ai servizi di interesse pubblico. Comprende le spese per la gestione e il monitoraggio dei contratti di servizio con gli enti e le società affidatarie del servizio, e per il monitoraggio qualitativo e quantitativo dei servizi di trasporto erogati. Non comprende le spese per la costruzione e la manutenzione delle strade e delle vie urbane, dei percorsi ciclabili e pedonali e delle spese ricomprese nel programma relativo alla Viabilità e alle infrastrutture stradali della medesima missione.

programma 3

Trasporto per vie d'acqua

Amministrazione delle attività e servizi connessi al funzionamento, utilizzo, costruzione e manutenzione dei sistemi e delle infrastrutture per il trasporto marittimo, lacuale e fluviale. Comprende le spese per la vigilanza e la regolamentazione dell'utenza, delle operazioni del sistema di trasporto (concessione di licenze, approvazione delle tariffe per il trasporto merci e passeggeri e delle frequenze del servizio, ecc.) e della costruzione e manutenzione delle infrastrutture, inclusi porti e interporti. Comprende le spese per sovvenzioni, prestiti o sussidi a sostegno del funzionamento, della costruzione, dell'acquisto, della manutenzione o del miglioramento delle infrastrutture e del sistema di trasporto marittimo, lacuale e fluviale. Comprende le spese per la gestione e il monitoraggio dei contratti di servizio con gli enti e le società affidatarie del servizio, e per il monitoraggio qualitativo e quantitativo dei servizi di trasporto marittimo, lacuale e fluviale.

programma 4

Altre modalità di trasporto

Amministrazione delle attività e servizi connessi al funzionamento, utilizzo, costruzione e manutenzione dei sistemi e delle infrastrutture per le altre modalità di trasporto, diverse dal trasporto ferroviario, trasporto pubblico locale e trasporto per vie d'acqua. Comprende le spese per sistemi di trasporto aereo. Comprende le spese per la vigilanza e la regolamentazione dell'utenza, delle operazioni dei relativi sistemi di trasporto (concessione di licenze, approvazione delle tariffe per il trasporto merci e passeggeri e delle frequenze del servizio, ecc.) e della costruzione e manutenzione delle relative infrastrutture, inclusi aeroporti. Comprende le spese per sovvenzioni, prestiti o sussidi a sostegno del funzionamento, della costruzione, della manutenzione o del miglioramento delle infrastrutture e dei sistemi di trasporto. Comprende le spese per la gestione e il monitoraggio dei contratti di servizio con gli enti e le società affidatarie dei servizi di trasporto e per il monitoraggio qualitativo e quantitativo dei relativi servizi.

programma 5

Viabilità e infrastrutture stradali

Amministrazione e funzionamento delle attività per la viabilità e lo sviluppo e il miglioramento della circolazione stradale. Comprende le spese per il funzionamento, la gestione, l'utilizzo, la costruzione e la manutenzione, ordinaria e straordinaria, delle strade e delle vie urbane, di percorsi ciclabili e pedonali, delle zone a traffico limitato, delle strutture di parcheggio e delle aree di sosta a pagamento. Comprende le spese per la riqualificazione delle strade, incluso l'abbattimento delle barriere architettoniche. Comprende le spese per la sorveglianza e la presa in carico delle opere previste dai piani attuativi di iniziativa privata o convenzioni urbanistiche. Comprende le spese per il rilascio delle autorizzazioni per la circolazione nelle zone a traffico limitato, per i passi carrai. Comprende le spese per gli impianti semaforici. Comprende altresì le spese per le infrastrutture stradali, tra cui per strade extraurbane e autostrade. Amministrazione e funzionamento delle attività relative all'illuminazione stradale. Comprende le spese per lo sviluppo e la regolamentazione degli standard di illuminazione stradale, per l'installazione, il funzionamento, la manutenzione, il miglioramento, ecc. dell'illuminazione stradale.

programma 6

Politica regionale unitaria per i trasporti e il diritto alla mobilità (solo per le Regioni)

Comprende le spese per la realizzazione della politica regionale unitaria in materia di trasporti e diritto alla mobilità, finanziata con i finanziamenti comunitari e i cofinanziamenti nazionali e con le risorse FAS. Sono altresì incluse le spese per le attività di assistenza tecnica connessa allo sviluppo della politica regionale unitaria in materia di trasporti e diritto alla mobilità. Non sono ricomprese le spese per specifici progetti finanziati dalla Comunità europea che non rientrano nella politica regionale unitaria e che sono classificati, secondo la finalità, negli altri programmi della missione.

Missione 11 Soccorso civile

programma 1

Sistema di protezione civile

Amministrazione e funzionamento delle attività relative agli interventi di protezione civile sul territorio (gestione degli eventi calamitosi, soccorsi alpini, sorveglianza delle spiagge, evacuazione delle zone inondate, lotta agli incendi, etc.), per la previsione, la prevenzione, il soccorso e il superamento delle emergenze. Comprende le spese a sostegno del volontariato che opera nell'ambito della protezione civile. Comprende le spese per la programmazione, il coordinamento e il monitoraggio degli interventi di protezione civile sul territorio, nonché per le attività in forma di collaborazione con le altre amministrazioni competenti in materia. Non comprende le spese per interventi per fronteggiare calamità naturali già avvenute, ricomprese nel programma "Interventi a seguito di calamità naturali" della medesima missione o nei programmi relativi agli specifici interventi effettuati per ripristinare le condizioni precedenti agli eventi calamitosi.

programma 2

Interventi a seguito di calamità naturali

Amministrazione e funzionamento delle attività relative agli interventi per fronteggiare calamità naturali già avvenute. Comprende le spese per sovvenzioni, aiuti, e contributi per il ripristino delle infrastrutture per calamità naturali già avvenute qualora tali interventi non siano attribuibili a specifici programmi di missioni chiaramente individuate, come è il caso del ripristino della viabilità, dell'assetto del territorio, del patrimonio artistico, culturale, ecc.. Comprende anche gli oneri derivanti dalle gestioni commissariali relative a emergenze pregresse. Non comprende le spese per gli indennizzi per le calamità naturali destinate al settore agricolo.

programma 3

Politica regionale unitaria per il soccorso e la protezione civile (solo per le Regioni)

Comprende le spese per la realizzazione della politica regionale unitaria in materia di soccorso e protezione civile, finanziata con i finanziamenti comunitari e i cofinanziamenti nazionali e con le risorse FAS. Sono altresì incluse le spese per le attività di assistenza tecnica connessa allo sviluppo della politica regionale unitaria in materia di soccorso e protezione civile. Non sono ricomprese le spese per specifici progetti finanziati dalla Comunità europea che non rientrano nella politica regionale unitaria e che sono classificati, secondo la finalità, negli altri programmi della missione.

Missione 12 Diritti sociali, politiche sociali e famiglia

programma 1

Interventi per l'infanzia e i minori e per asili nido

Amministrazione e funzionamento delle attività per l'erogazione di servizi e il sostegno a interventi a favore dell'infanzia, dei minori. Comprende le spese a favore dei soggetti (pubblici e privati) che operano in tale ambito. Comprende le spese per indennità in denaro o in natura a favore di famiglie con figli a carico, per indennità per maternità, per contributi per la nascita di figli, per indennità per congedi per motivi di famiglia, per assegni familiari, per interventi a sostegno delle famiglie monogenitore o con figli disabili. Comprende le spese per l'erogazione di servizi per bambini in età prescolare (asili nido), per le convenzioni con nidi d'infanzia privati, per i finanziamenti alle famiglie per la cura dei bambini, per i finanziamenti a orfanotrofi e famiglie adottive, per beni e servizi forniti a domicilio a bambini o a coloro che se ne prendono cura, per servizi e beni di vario genere forniti a famiglie, giovani o bambini (centri ricreativi e di villeggiatura). Comprende le spese per la costruzione e la gestione di strutture dedicate all'infanzia e ai minori. Comprende le spese per interventi e servizi di supporto alla crescita dei figli e alla tutela dei minori e per far fronte al disagio minorile, per i centri di pronto intervento per minori e per le comunità educative per minori.

programma 2

Interventi per la disabilità

Amministrazione e funzionamento delle attività per l'erogazione di servizi e il sostegno a interventi per le persone inabili, in tutto o in parte, a svolgere attività economiche o a condurre una vita normale a causa di danni fisici o mentali, a carattere permanente o che si protraggono oltre un periodo di tempo minimo stabilito. Comprende le spese a favore dei soggetti (pubblici e privati) che operano in tale ambito. Comprende le spese per indennità in danaro a favore di persone disabili, quali indennità di cura. Comprende le spese per alloggio ed eventuale vitto a favore di invalidi presso istituti idonei, per assistenza per invalidi nelle incombenze quotidiane (aiuto domestico, mezzi di trasporto, ecc.), per indennità erogate a favore di persone che si prendono cura di invalidi, per beni e servizi di vario genere erogati a favore di invalidi per consentire loro la partecipazione ad attività culturali, di svago, di viaggio o di vita collettiva. Comprende le spese per la costruzione e la gestione di strutture dedicate alle persone disabili. Comprende le spese per la formazione professionale o per favorire il reinserimento occupazionale e sociale dei disabili.

programma 3

Interventi per gli anziani

Amministrazione e funzionamento delle attività per l'erogazione di servizi e il sostegno a interventi a favore degli anziani. Comprende le spese per interventi contro i rischi collegati alla vecchiaia (perdita di reddito, reddito insufficiente, perdita dell'autonomia nello svolgere le incombenze quotidiane, ridotta partecipazione alla vita sociale e collettiva, ecc.). Comprende le spese a favore dei soggetti (pubblici e privati) che operano in tale ambito. Comprende le spese per indennità in danaro, quali indennità di cura, e finanziamenti erogati in seguito a pensionamento o vecchiaia, per l'assistenza nelle incombenze quotidiane (aiuto domestico, mezzi di trasporto, ecc.), per indennità a favore di persone che si prendono cura di persone anziane, per beni e servizi di vario genere erogati a favore di persone anziane per consentire la partecipazione ad attività culturali, di svago, di viaggio, o di vita collettiva. Comprende le spese per interventi, servizi e strutture mirati a migliorare la qualità della vita delle persone anziane, nonché a favorire la loro mobilità, l'integrazione sociale e lo svolgimento delle funzioni primarie. Comprende le spese per

le strutture residenziali e di ricovero per gli anziani.

programma 4

Interventi per soggetti a rischio di esclusione sociale

Amministrazione e funzionamento delle attività per l'erogazione di servizi e il sostegno a interventi a favore di persone socialmente svantaggiate o a rischio di esclusione sociale. Comprende le spese a favore di persone indigenti, persone a basso reddito, emigrati ed immigrati, profughi, alcolisti, tossicodipendenti, vittime di violenza criminale, detenuti. Comprende le spese a favore dei soggetti (pubblici e privati) che operano in tale ambito. Comprende le spese per indennità in denaro a favore di soggetti indigenti e socialmente deboli, quali sostegno al reddito e altri pagamenti destinati ad alleviare lo stato di povertà degli stessi o per assisterli in situazioni di difficoltà. Comprende le spese per sistemazioni e vitto a breve o a lungo termine forniti a favore di soggetti indigenti e socialmente deboli, per la riabilitazione di alcolisti e tossicodipendenti, per beni e servizi a favore di persone socialmente deboli quali servizi di consultorio, ricovero diurno, assistenza nell'adempimento di incombenze quotidiane, cibo, indumenti, carburante, ecc.. Comprende le spese per la costruzione e la gestione di strutture dedicate alle persone a rischio di esclusione sociale.

programma 5

Interventi per le famiglie

Amministrazione e funzionamento delle attività per l'erogazione di servizi e il sostegno a interventi per le famiglie non ricompresi negli altri programmi della missione. Comprende le spese a favore dei soggetti (pubblici e privati) che operano in tale ambito. Comprende le spese per la promozione dell'associazionismo familiare e per iniziative di conciliazione dei tempi di vita e di lavoro non ricompresi negli altri programmi della missione. Comprende le spese per interventi di finanza etica e di microcredito alle famiglie. Non comprende le spese per l'infanzia e l'adolescenza ricomprese nel programma "Interventi per l'infanzia e per i minori e gli asili nido" della medesima missione.

programma 6

Interventi per il diritto alla casa

Amministrazione e funzionamento delle attività per il sostegno al diritto alla casa. Comprende le spese per l'aiuto alle famiglie ad affrontare i costi per l'alloggio a sostegno delle spese di fitto e delle spese correnti per la casa, quali sussidi per il pagamento di ipoteche e interessi sulle case di proprietà e assegnazione di alloggi economici o popolari. Comprende le spese a favore dei soggetti (pubblici e privati) che operano in tale ambito. Non comprende le spese per la progettazione, la costruzione e la manutenzione degli alloggi di edilizia residenziale pubblica, ricomprese nel programma "" della missione 08 "Assetto del territorio ed edilizia abitativa".

programma 7

Programmazione e governo della rete dei servizi sociosanitari e sociali

Amministrazione e funzionamento delle attività per la formulazione, l'amministrazione, il coordinamento e il monitoraggio delle politiche, dei piani, dei programmi socio-assistenziali sul territorio, anche in raccordo con la programmazione e i finanziamenti comunitari e statali. Comprende le spese per la predisposizione e attuazione della legislazione e della normativa in materia sociale. Comprende le spese a sostegno delle politiche sociali che non sono direttamente riferibili agli altri programmi della medesima missione.

programma 8

Cooperazione e associazionismo

Amministrazione e funzionamento delle attività e degli interventi a sostegno e per lo sviluppo della cooperazione e dell'associazionismo nel sociale. Comprende le spese per la valorizzazione del terzo settore (non profit) e del servizio civile. Non comprende le spese a sostegno dell'associazionismo che opera a supporto dei programmi precedenti e che, come tali, figurano già come trasferimenti "a sostegno" in quei programmi. Non comprende le spese per la cooperazione allo sviluppo, ricomprese nella missione relativa alle relazioni internazionali.

programma 9

Servizio necroscopico e cimiteriale

Amministrazione, funzionamento e gestione dei servizi e degli immobili cimiteriali. Comprende le spese per la gestione amministrativa delle concessioni di loculi, delle inumazioni, dei sepolcreti in genere, delle aree cimiteriali, delle tombe di famiglia. Comprende le spese per pulizia, la sorveglianza, la custodia e la manutenzione, ordinaria e straordinaria, dei complessi cimiteriali e delle pertinenti aree verdi. Comprende le spese per il rilascio delle autorizzazioni, la regolamentazione, vigilanza e controllo delle attività cimiteriali e dei servizi funebri. Comprende le spese per il rispetto delle relative norme in materia di igiene ambientale, in coordinamento con le altre istituzioni preposte.

programma 10

Politica regionale unitaria per i diritti sociali e la famiglia (solo per le Regioni)

Comprende le spese per la realizzazione della politica regionale unitaria in materia di diritti sociali e famiglia, finanziata con i finanziamenti comunitari e i cofinanziamenti nazionali e con le risorse FAS. Sono altresì incluse le spese per le attività di assistenza tecnica connessa allo sviluppo della politica regionale unitaria in materia di diritti sociali e famiglia. Non sono ricomprese le spese per specifici progetti finanziati dalla Comunità europea che non rientrano nella politica regionale unitaria e che sono classificati, secondo la finalità, negli altri programmi della missione.

Missione 13 Tutela della salute

programma 1

Servizio sanitario regionale - finanziamento ordinario corrente per la garanzia dei LEA

Spesa sanitaria corrente per il finanziamento ordinario corrente per la garanzia dei LEA. Comprende le spese relative alla gestione sanitaria accentrata presso la regione, le spese per trasferimenti agli enti del servizio sanitario regionale, le quote vincolate di finanziamento del servizio sanitario regionale e le spese per la mobilità passiva. Comprende le spese per il pay-back.

programma 2

Servizio sanitario regionale - finanziamento aggiuntivo corrente per livelli di assistenza superiori ai LEA

Spesa sanitaria corrente per il finanziamento aggiuntivo corrente per l'erogazione dei livelli di assistenza superiore ai LEA.

programma 3

Servizio sanitario regionale - finanziamento aggiuntivo corrente per la copertura dello squilibrio di bilancio corrente

Spesa sanitaria corrente per il finanziamento aggiuntivo corrente per la copertura dello squilibrio di bilancio corrente.

programma 4

Servizio sanitario regionale - ripiano di disavanzi sanitari relativi ad esercizi pregressi

Spesa per il ripiano dei disavanzi sanitari relativi ad esercizi pregressi.

programma 5

Servizio sanitario regionale - investimenti sanitari

Spesa per investimenti sanitari finanziati direttamente dalla regione, per investimenti sanitari finanziati dallo Stato ai sensi dell'articolo 20 della legge n.67/1988 e per investimenti sanitari finanziati da soggetti diversi dalla regione e dallo Stato ex articolo 20 della legge n.67/1988.

programma 6

Servizio sanitario regionale - restituzione maggiori gettiti SSN

Spese relative alla restituzione dei maggiori gettiti effettivi introitati rispetto ai gettiti stimati per il finanziamento del Servizio sanitario nazionale.

programma 7

Ulteriori spese in materia sanitaria

Spese per il finanziamento di altre spese sanitarie non ricomprese negli altri programmi della missione. Non comprende le spese per chiusura - anticipazioni a titolo di finanziamento della sanità dalla tesoreria statale, classificate come partite di giro nel programma "Anticipazioni per il finanziamento del sistema sanitario nazionale" della missione 99 "Servizi per conto terzi". Comprende le spese per interventi igienico-sanitari quali canili pubblici, servizi igienici pubblici e strutture analoghe. Comprende, inoltre, le spese per interventi di igiene ambientale, quali derattizzazioni e disinfestazioni.

programma 8

Politica regionale unitaria per la tutela della salute (solo per le Regioni)

Comprende le spese per la realizzazione della politica regionale unitaria in materia di tutela della salute, finanziata con i finanziamenti comunitari e i cofinanziamenti nazionali e con le risorse FAS. Sono altresì incluse le spese per le attività di assistenza tecnica connessa allo sviluppo della politica regionale unitaria in materia di tutela della salute. Non sono ricomprese le spese per specifici progetti finanziati dalla Comunità europea che non rientrano nella politica regionale unitaria e che sono classificati, secondo la finalità, negli altri programmi della missione.

Missione 14 Sviluppo economico e competitività

programma 1

Industria, PMI e Artigianato

Amministrazione e funzionamento delle attività per la programmazione e lo sviluppo dei servizi e delle imprese manifatturiere, estrattive e edilizie sul territorio. Comprende le spese per lo sviluppo, l'espansione o il miglioramento delle stesse e delle piccole e medie imprese; le spese per la vigilanza e la regolamentazione degli stabilimenti e del funzionamento degli impianti; le spese per i rapporti con le associazioni di categoria e le altre organizzazioni interessate nelle attività e servizi manifatturieri, estrattivi e edilizi; le spese per sovvenzioni, prestiti o sussidi a sostegno delle imprese manifatturiere, estrattive e edilizie. Comprende le spese per gli interventi a favore dell'internazionalizzazione delle imprese, in particolare per l'assistenza per le modalità di accesso e di utilizzo degli strumenti promozionali, finanziari e assicurativi disponibili, per l'assistenza legale, fiscale e amministrativa in materia di commercio estero, per il supporto e la guida nella selezione dei mercati esteri, nella scelta di partner in progetti di investimento. Comprende le spese per la programmazione, il coordinamento e il monitoraggio delle relative politiche sul territorio anche in raccordo con la programmazione dei finanziamenti comunitari e statali. Comprende le spese per la competitività dei territori (attrattività). Amministrazione e funzionamento delle attività relative alla programmazione di interventi e progetti di sostegno e sviluppo dell'artigianato sul territorio. Comprende le spese per l'associazionismo artigianale e per le aree per insediamenti artigiani. Comprende le spese per sovvenzioni, prestiti o sussidi a sostegno delle imprese artigiane. Comprende le spese per la programmazione, il coordinamento e il monitoraggio delle relative politiche sul territorio anche in raccordo con la programmazione e i finanziamenti comunitari e statali. Comprende le spese per la gestione dei rapporti con le associazioni di categoria e gli altri enti e organizzazioni interessati.

programma 2

Commercio - reti distributive - tutela dei consumatori

Amministrazione e funzionamento delle attività e dei servizi relativi al settore della distribuzione, conservazione e magazzinaggio, e per la programmazione di interventi e progetti di sostegno e di sviluppo del commercio locale. Comprende le spese per l'organizzazione, la costruzione e la gestione dei mercati regionali e delle fiere cittadine. Comprende le spese per la produzione e diffusione di informazioni agli operatori commerciali e ai consumatori sui prezzi, sulla disponibilità delle merci e su altri aspetti della distribuzione commerciale, della conservazione e del magazzinaggio. Comprende le spese per sovvenzioni, prestiti o sussidi a sostegno del settore della distribuzione commerciale e per la promozione delle politiche e dei programmi commerciali. Comprende le spese per la tutela, l'informazione, la formazione, la garanzia e la sicurezza del consumatore; le spese per l'informazione, la regolamentazione e il supporto alle attività commerciali in generale e allo sviluppo del commercio.

programma 3

Ricerca e innovazione

Amministrazione e funzionamento delle attività e degli interventi per il potenziamento e la valorizzazione delle strutture dedicate al trasferimento tecnologico, dei servizi per la domanda di innovazione, per la ricerca e lo sviluppo tecnologico delle imprese regionali e locali. Comprende le spese per incentivare la dotazione infrastrutturale di ricerca del territorio e la sua implementazione per il mondo accademico, inclusi i poli di eccellenza. Comprende le spese per la promozione e il coordinamento della ricerca scientifica, dello sviluppo dell'innovazione nel sistema produttivo territoriale, per la diffusione dell'innovazione, del trasferimento tecnologico e degli start-up d'impresa. Comprende le spese per il sostegno ai progetti nei settori delle nanotecnologie e delle biotecnologie. Comprende le spese per la programmazione, il coordinamento e il monitoraggio delle relative politiche sul territorio anche in raccordo con la programmazione e i finanziamenti comunitari e statali.

programma 4

Reti e altri servizi di pubblica utilità

Amministrazione e funzionamento delle attività e degli interventi a sostegno dei servizi di pubblica utilità e degli altri settori economici non ricompresi negli altri programmi della missione. Comprende le spese per la vigilanza e la regolamentazione della centrale del latte, dei mattatoi e dei servizi connessi. Comprende le spese per la vigilanza, la regolamentazione e il monitoraggio delle attività relative alle farmacie comunali. Comprende le spese relative allo sportello unico per le attività produttive (SUAP). Comprende le spese per lo sviluppo della società dell'informazione (es. banda larga). Comprende le spese relative ad affissioni e pubblicità.

programma 5

Politica regionale unitaria per lo sviluppo economico e la competitività (solo per le Regioni)

Comprende le spese per la realizzazione della politica regionale unitaria in materia di sviluppo economico e competitività, finanziata con i finanziamenti comunitari e i cofinanziamenti nazionali e con le risorse FAS. Sono altresì incluse le spese per le attività di assistenza tecnica connessa allo sviluppo della politica regionale unitaria in materia di sviluppo economico e competitività. Non sono ricomprese le spese per specifici progetti finanziati dalla Comunità europea che non rientrano nella politica regionale unitaria e che sono classificati, secondo la finalità, negli altri programmi della missione.

Missione 15 Politiche per il lavoro e la formazione professionale

programma 1

Servizi per lo sviluppo del mercato del lavoro

Amministrazione e funzionamento dei servizi per lo sviluppo del mercato del lavoro. Comprende le spese per l'organizzazione e la gestione, la vigilanza e la regolamentazione dei centri per l'impiego e dei relativi servizi offerti. Comprende le spese per la vigilanza e la regolamentazione delle condizioni lavorative, per le attività per l'emersione del lavoro irregolare e per i servizi per la diffusione della cultura della salute e della sicurezza sui luoghi di lavoro. Comprende le spese per l'analisi e il monitoraggio del mercato del lavoro. Comprende le spese per la programmazione, il coordinamento e il monitoraggio delle relative politiche sul territorio anche in raccordo con la programmazione e i finanziamenti comunitari e statali.

programma 2

Formazione professionale

Amministrazione e funzionamento delle attività e dei servizi per la formazione e l'orientamento professionale, per il miglioramento qualitativo e quantitativo dell'offerta di formazione per l'adattabilità dei lavoratori e delle imprese nel territorio. Comprende le spese per l'attuazione dei tirocini formativi e di orientamento professionale. Comprende le spese per stages e per l'apprendistato, per l'abilitazione e la formazione in settori specifici, per corsi di qualificazione professionale destinati ad adulti, occupati e inoccupati, per favorire l'inserimento nel mercato del lavoro. Comprende le spese per la programmazione, il coordinamento e il monitoraggio delle relative politiche sul territorio anche in raccordo con la programmazione e i finanziamenti comunitari e statali. Comprende le spese per la realizzazione di programmi comunitari in materia di formazione. Non comprende le spese per gli istituti tecnici superiori e per i percorsi di istruzione e formazione tecnica superiore incluse nel programma 05 della missione 04 su Istruzione.

programma 3

Sostegno all'occupazione

Amministrazione e funzionamento delle attività per la promozione e il sostegno alle politiche per il lavoro. Comprende le spese per il sostegno economico agli adulti, occupati e inoccupati, per l'aggiornamento e la riqualificazione e il ricollocamento dei lavoratori in casi di crisi economiche e aziendali. Comprende le spese a sostegno dei disoccupati, per l'erogazione di indennità di disoccupazione e di altre misure di sostegno al reddito a favore dei disoccupati. Comprende le spese per il funzionamento o il

supporto ai programmi o ai progetti generali per facilitare la mobilità del lavoro, le Pari Opportunità, per combattere le discriminazioni di sesso, razza, età o di altro genere, per ridurre il tasso di disoccupazione nelle regioni depresse o sottosviluppate, per promuovere l'occupazione di gruppi della popolazione caratterizzati da alti tassi di disoccupazione, per favorire il reinserimento di lavoratori espulsi dal mercato del lavoro o il mantenimento del posto di lavoro, per favorire l'autoimprenditorialità e il lavoro autonomo. Comprende le spese a favore dei lavoratori socialmente utili. Comprende le spese per la programmazione, il coordinamento e il monitoraggio delle relative politiche sul territorio, dei piani per le politiche attive, anche in raccordo con la programmazione e i finanziamenti comunitari e statali. Non comprende le spese per misure destinate a fronteggiare crisi economiche di particolari settori produttivi, ricomprese nelle missioni e corrispondenti programmi attinenti gli specifici settori di intervento.

programma 4

Politica regionale unitaria per il lavoro e la formazione professionale (solo per le Regioni)

Comprende le spese per la realizzazione della politica regionale unitaria in materia di lavoro e formazione professionale, finanziata con i finanziamenti comunitari e i cofinanziamenti nazionali e con le risorse FAS. Sono altresì incluse le spese per le attività di assistenza tecnica connessa allo sviluppo della politica regionale unitaria in materia di lavoro e formazione professionale. Non sono ricomprese le spese per specifici progetti finanziati dalla Comunità europea che non rientrano nella politica regionale unitaria e che sono classificati, secondo la finalità, negli altri programmi della missione.

Missione 16 Agricoltura, politiche agroalimentari e pesca

programma 1

Sviluppo del settore agricolo e del sistema agroalimentare

Amministrazione e funzionamento delle attività connesse all'agricoltura, per lo sviluppo sul territorio delle aree rurali, dei settori agricolo e agroindustriale, alimentare, forestale e zootecnico. Comprende le spese per la programmazione, il coordinamento e il monitoraggio delle relative politiche sul territorio anche in raccordo con la programmazione comunitaria e statale. Comprende le spese per la vigilanza e regolamentazione del settore agricolo. Comprende le spese per la costruzione o il funzionamento dei dispositivi di controllo per le inondazioni, dei sistemi di irrigazione e drenaggio, inclusa l'erogazione di sovvenzioni, prestiti o sussidi per tali opere. Comprende le spese per indennizzi, sovvenzioni, prestiti o sussidi per le aziende agricole e per gli agricoltori in relazione alle attività agricole, inclusi gli incentivi per la limitazione o l'aumento della produzione di particolari colture o per lasciare periodicamente i terreni incolti, inclusi gli indennizzi per le calamità naturali, nonché i contributi alle associazioni dei produttori. Non comprende le spese per l'amministrazione, il funzionamento o il supporto a parchi e riserve naturali, ricomprese nel programma "Aree protette, parchi naturali, protezione naturalistica e forestazione" della missione 09 "Sviluppo sostenibile e tutela del territorio e dell'ambiente".

programma 2

Caccia e pesca

Amministrazione e funzionamento delle attività e dei servizi di caccia e pesca sul territorio. Comprende le spese per la pesca e la caccia sia a fini commerciali che a fini sportivi. Comprende le spese per le attività di vigilanza e regolamentazione e di rilascio delle licenze in materia di caccia e pesca. Comprende le spese per la protezione, l'incremento e lo sfruttamento razionale della fauna selvatica e della fauna ittica. Comprende le spese per sovvenzioni, prestiti o sussidi a supporto delle attività commerciali di pesca e caccia, inclusa la costruzione e il funzionamento dei vivai. Comprende le spese per la programmazione, il coordinamento e il monitoraggio delle relative politiche sul territorio anche in raccordo con la programmazione e i finanziamenti comunitari e statali. Non comprende le spese per l'amministrazione, il funzionamento o il supporto a parchi e riserve naturali, ricomprese nel programma "Aree protette, parchi naturali, protezione naturalistica e forestazione" della missione 09 "Sviluppo sostenibile e tutela del territorio e dell'ambiente".

programma 3

Politica regionale unitaria per l'agricoltura, i sistemi agroalimentari, la caccia e la pesca (solo per le Regioni)

Comprende le spese per la realizzazione della politica regionale unitaria in materia di agricoltura, sistemi agroalimentari, la caccia e la pesca, finanziata con i finanziamenti comunitari e i cofinanziamenti nazionali e con le risorse FAS. Sono altresì incluse le spese per le attività di assistenza tecnica connessa allo sviluppo della politica regionale unitaria in materia di agricoltura, sistemi agroalimentari, la caccia e la pesca. Non sono ricomprese le spese per specifici progetti finanziati dalla Comunità europea che non rientrano nella politica regionale unitaria e che sono classificati, secondo la finalità, negli altri programmi della missione.

Missione 17 Energia e diversificazione delle fonti energetiche

programma 1

Fonti energetiche

Amministrazione e funzionamento delle attività e servizi relativi all'impiego delle fonti energetiche, incluse l'energia elettrica e il gas naturale. Comprende le spese per sovvenzioni, prestiti o sussidi per promuovere l'utilizzo delle fonti energetiche e delle fonti rinnovabili di energia. Comprende le spese per lo sviluppo, la produzione e la distribuzione dell'energia elettrica, del gas naturale e delle risorse energetiche geotermiche, eolica e solare, nonché le spese per la razionalizzazione e lo sviluppo delle relative infrastrutture e reti energetiche. Comprende le spese per la redazione di piani energetici e per i contributi alla realizzazione di interventi di risparmio energetico. Comprende le spese derivanti dall'affidamento della gestione di pubblici servizi inerenti l'impiego del gas naturale e dell'energia elettrica. Comprende le spese per la programmazione, il coordinamento e il monitoraggio delle relative politiche sul territorio anche in raccordo con la programmazione e i finanziamenti comunitari e statali.

programma 2

Politica regionale unitaria per l'energia e la diversificazione delle fonti energetiche (solo per le Regioni)
Comprende le spese per la realizzazione della politica regionale unitaria in materia di energia e diversificazione delle fonti energetiche, finanziata con i fondi strutturali, le risorse comunitarie e i cofinanziamenti nazionali e con le risorse FAS. Sono altresì incluse le spese per le attività di assistenza tecnica connessa allo sviluppo della politica regionale unitaria in materia di energia e diversificazione delle fonti energetiche. Non sono ricomprese le spese per specifici progetti finanziati dalla Comunità europea che non rientrano nella politica regionale unitaria e che sono classificati, secondo la finalità, negli altri programmi della missione.

Missione 18 Relazioni con le altre autonomie territoriali e locali

programma 1

Relazioni finanziarie con le altre autonomie territoriali

Trasferimenti a carattere generale tra diversi livelli di amministrazione non destinati ad una missione e ad un programma specifico. Comprende i trasferimenti ai livelli inferiori di governo per l'esercizio di funzioni delegate per cui non è possibile indicare la destinazione finale della spesa. Comprende le spese per accordi di programma e altri strumenti di programmazione negoziata non riconducibili a specifiche missioni di spesa. Comprende le spese per interventi di sviluppo dell'economia di rete nell'ambito della PA e per la gestione associata delle funzioni degli enti locali non riconducibili a specifiche missioni di spesa. Comprende le concessioni di crediti a favore delle altre amministrazioni territoriali e locali non riconducibili a specifiche missioni. Non comprende i trasferimenti ad altri livelli di amministrazione territoriale e locale che hanno una destinazione vincolata, per funzioni delegate con specifica destinazione di spesa, per accordi di programma e altri strumenti di programmazione negoziata e per concessioni di crediti riconducibili a specifici programmi e missioni di spesa. Compartecipazioni e tributi devoluti ai livelli inferiori di governo ed erogazioni per altri interventi in attuazione del federalismo fiscale di cui alla legge delega n.42/2009. Concorso al fondo di solidarietà nazionale.

programma 2

Politica regionale unitaria per le relazioni con le altre autonomie locali (solo per le Regioni)

Comprende le spese per la realizzazione della politica regionale unitaria in materia di relazioni con le altre autonomie locali, finanziata con i fondi strutturali, le risorse comunitarie e i cofinanziamenti nazionali e con le risorse FAS. Sono altresì incluse le spese per le attività di assistenza tecnica connessa allo sviluppo della politica regionale unitaria in materia di relazioni con le altre autonomie locali. Non sono ricomprese le spese per specifici progetti finanziati dalla Comunità europea che non rientrano nella politica regionale unitaria e che sono classificati, secondo la finalità, negli altri programmi della missione.

Missione 19 Relazioni internazionali

programma 1

Relazioni internazionali e Cooperazione allo sviluppo

Amministrazione e funzionamento delle attività per la cura dei rapporti internazionali istituzionali. Comprende le spese per incontri, eventi e missioni internazionali ivi compresi i contributi a eventi di rilevanza internazionale di interesse regionale. Comprende le spese per i rapporti di cooperazione allo sviluppo, per i rapporti con organizzazioni non governative per attività di cooperazione allo sviluppo, per l'erogazione di aiuti economici attraverso organismi internazionali e per contributi (in denaro o in natura) a fondi di sviluppo economico gestiti da organismi internazionali. Comprende le spese per la partecipazione delle regioni e degli enti locali ad associazioni ed organizzazioni internazionali. Comprende le spese per iniziative multisettoriali relative a programmi di promozione all'estero che non abbiano finalità turistiche o di promozione e valorizzazione del territorio e del relativo patrimonio artistico, storico, culturale e ambientale, o di supporto dell'internazionalizzazione delle imprese del territorio. Tutte le spese di supporto alle iniziative di internazionalizzazione riconducibili a specifici settori vanno classificate nelle rispettive missioni.

programma 2

Cooperazione territoriale (solo per le Regioni)

Amministrazione, gestione e funzionamento delle attività connesse alla realizzazione dei progetti regionali di cooperazione transfrontaliera (inclusi quelli di cui all'obiettivo 3) finanziati con le risorse comunitarie.

Missione 20 Fondi e accantonamenti

programma 1

Fondo di riserva

Fondi di riserva per le spese obbligatorie e fondi di riserva per le spese impreviste.

programma 2

Fondo crediti di dubbia esigibilità

Accantonamenti al fondo crediti di dubbia esigibilità.

programma 3

Altri fondi

Fondi speciali per le leggi che si perfezionano successivamente all'approvazione del bilancio. Accantonamenti diversi. Non comprende il fondo pluriennale vincolato che va attribuito alle specifiche missioni che esso è destinato a finanziare.

Missione 50 Debito pubblico

programma 1

Quota interessi ammortamento mutui e prestiti obbligazionari

Spese sostenute per il pagamento degli interessi relativi alle risorse finanziarie acquisite dall'ente mediante l'emissione di titoli obbligazionari, prestiti a breve termine, mutui e finanziamenti a medio e lungo termine e altre forme di indebitamento e relative spese accessorie. Non comprende le spese relative alle rispettive quote capitali, ricomprese nel programma "Quota capitale ammortamento mutui e prestiti obbligazionari" della medesima missione. Non comprende le spese per interessi per le anticipazioni di tesoreria, ricomprese nella missione 60 "Anticipazioni finanziarie". Non comprende le spese per interessi riferite al rimborso del debito legato a specifici settori che vanno classificate nelle rispettive missioni.

programma 2

Quota capitale ammortamento mutui e prestiti obbligazionari

Spese sostenute per la restituzione delle risorse finanziarie relative alle quote di capitale acquisite dall'ente mediante titoli obbligazionari, prestiti a breve termine, mutui e finanziamenti a medio e lungo termine e altre forme di indebitamento e relative spese accessorie. Comprende le spese per la chiusura di anticipazioni straordinarie ottenute dall'istituto cassiere. Non comprende le spese relative agli interessi, ricomprese nel programma "Quota interessi ammortamento mutui e prestiti obbligazionari" della medesima missione. Non comprende le spese per le quote di capitale riferite al rimborso del debito legato a specifici settori che vanno classificate nelle rispettive missioni.

Missione 60 Anticipazioni finanziarie

programma 1

Restituzione anticipazioni di tesoreria

Spese sostenute per la restituzione delle risorse finanziarie anticipate dall'istituto di credito che svolge il servizio di tesoreria, per fare fronte a momentanee esigenze di liquidità. Sono incluse le connesse spese per interessi contabilizzate nel titolo 1 della spesa.

Obiettivi finanziari per missione e programma

Vengono ora riportati gli stanziamenti previsti per il triennio per ciascuna missione e programma.

Ogni riga riporta il cronoprogramma dell'impegno economico previsto per la realizzazione di ciascuna missione distinguendo, per ciascun anno, quanto effettivamente sarà speso nell'anno e quanto sarà destinato agli anni successivi (Fondo Pluriennale Vincolato).

Parte corrente per missione e programma

Missione	Programma	Previsioni definitive eser.precedente	2019		2020		2021	
			Previsioni	Di cui Fondo pluriennale vincolato	Previsioni	Di cui Fondo pluriennale vincolato	Previsioni	Di cui Fondo pluriennale vincolato
1	1	505.323,86	401.532,97	0,00	401.532,97	0,00	401.532,97	0,00
1	2	226.500,30	207.787,79	0,00	207.787,79	0,00	207.787,79	0,00
1	3	501.148,65	491.148,65	0,00	491.148,65	0,00	491.148,65	0,00
1	4	455.775,51	457.775,51	0,00	457.775,51	0,00	457.775,51	0,00
1	5	44.405,30	44.405,30	0,00	44.405,30	0,00	44.405,30	0,00
1	6	996.090,58	468.170,77	0,00	453.892,88	0,00	453.892,88	0,00
1	7	211.570,99	290.470,32	0,00	280.470,32	0,00	280.470,32	0,00
1	8	15.844,64	14.644,64	0,00	15.844,64	0,00	15.844,64	0,00

1	10	110.555,13	99.950,70	0,00	99.950,70	0,00	99.950,70	0,00
1	11	898.080,64	610.938,70	0,00	610.938,70	0,00	610.938,70	0,00
3	1	638.208,52	689.908,52	0,00	689.908,52	0,00	689.908,52	0,00
4	1	174.383,97	171.183,97	0,00	171.183,97	0,00	171.183,97	0,00
4	2	140.516,01	140.516,01	0,00	140.516,01	0,00	140.516,01	0,00
4	6	190.428,12	192.283,42	0,00	192.283,42	0,00	192.283,42	0,00
4	7	367.016,83	367.016,83	0,00	367.016,83	0,00	367.016,83	0,00
5	1	0,00	0,00	0,00	0,00	0,00	0,00	0,00
5	2	75.680,00	71.680,00	0,00	71.680,00	0,00	71.680,00	0,00
6	1	80.858,68	70.858,68	0,00	70.858,68	0,00	70.858,68	0,00
7	1	1.000,00	1.000,00	0,00	1.000,00	0,00	1.000,00	0,00
8	1	446.491,94	544.991,94	0,00	544.991,94	0,00	544.991,94	0,00
8	2	17.772,00	17.000,00	0,00	27.772,00	0,00	27.772,00	0,00
9	1	0,00	0,00	0,00	0,00	0,00	0,00	0,00
9	2	69.875,58	69.875,58	0,00	69.875,58	0,00	69.875,58	0,00
9	3	2.435.524,08	2.426.124,08	0,00	2.426.124,08	0,00	2.426.124,08	0,00
9	4	66.529,60	66.529,60	0,00	66.529,60	0,00	66.529,60	0,00
9	5	90.000,00	90.000,00	0,00	90.000,00	0,00	90.000,00	0,00

10	1	700,00	700,00	0,00	700,00	0,00	700,00	0,00
10	2	3.425,00	3.425,00	0,00	3.425,00	0,00	3.425,00	0,00
10	4	0,00	0,00	0,00	0,00	0,00	0,00	0,00
10	5	888.702,48	888.634,60	0,00	888.634,60	0,00	888.634,60	0,00
11	1	19.100,00	19.100,00	0,00	19.100,00	0,00	19.100,00	0,00
12	1	6.800,00	6.800,00	0,00	6.800,00	0,00	6.800,00	0,00
12	2	538.951,00	514.501,59	0,00	514.501,59	0,00	514.501,59	0,00
12	3	1.500,00	1.700,00	0,00	1.700,00	0,00	1.700,00	0,00
12	4	37.519,68	12.130,40	0,00	12.130,40	0,00	12.130,40	0,00
12	5	24.000,00	24.000,00	0,00	36.000,00	0,00	36.000,00	0,00
12	6	0,00	0,00	0,00	0,00	0,00	0,00	0,00
12	7	158.792,53	158.486,64	0,00	158.792,53	0,00	158.792,53	0,00
12	9	54.000,00	54.000,00	0,00	54.000,00	0,00	54.000,00	0,00
13	7	5.000,00	5.000,00	0,00	5.000,00	0,00	5.000,00	0,00
14	2	12.909,36	12.909,36	0,00	12.909,36	0,00	12.909,36	0,00
14	3	28.917,00	28.917,00	0,00	28.917,00	0,00	28.917,00	0,00
14	4	71.959,55	71.959,55	0,00	71.959,55	0,00	71.959,55	0,00
20	1	60.000,00	60.000,00	0,00	60.000,00	0,00	60.000,00	0,00

20	2	1.307.736,31	931.075,71	0,00	931.075,71	0,00	931.075,71	0,00
20	3	185.000,00	146.482,28	0,00	146.482,28	0,00	146.482,28	0,00
50	2	0,00	0,00	0,00	0,00	0,00	0,00	0,00
60	1	0,00	0,00	0,00	0,00	0,00	0,00	0,00
99	1	0,00	0,00	0,00	0,00	0,00	0,00	0,00
99	2	0,00	0,00	0,00	0,00	0,00	0,00	0,00
	TOTALE	12.159.593,84	10.945.616,11	0,00	10.945.616,11	0,00	10.945.616,11	0,00

Tabella 19: Parte corrente per missione e programma

Parte corrente per missione

Missione	Descrizione	Previsioni definitive eser.precedente	2019		2020		2021	
			Previsioni	Di cui Fondo pluriennale vincolato	Previsioni	Di cui Fondo pluriennale vincolato	Previsioni	Di cui Fondo pluriennale vincolato
1	Servizi istituzionali, generali e di gestione	3.965.295,60	3.086.825,35	0,00	3.063.747,46	0,00	3.063.747,46	0,00
3	Ordine pubblico e sicurezza	638.208,52	689.908,52	0,00	689.908,52	0,00	689.908,52	0,00
4	Istruzione e diritto allo studio	872.344,93	871.000,23	0,00	871.000,23	0,00	871.000,23	0,00
5	Tutela e valorizzazione dei beni e delle attività culturali	75.680,00	71.680,00	0,00	71.680,00	0,00	71.680,00	0,00
6	Politiche giovanili, sport e tempo libero	80.858,68	70.858,68	0,00	70.858,68	0,00	70.858,68	0,00
7	Turismo	1.000,00	1.000,00	0,00	1.000,00	0,00	1.000,00	0,00
8	Assetto del territorio ed edilizia abitativa	464.263,94	561.991,94	0,00	572.763,94	0,00	572.763,94	0,00
9	Sviluppo sostenibile e tutela del territorio e dell'ambiente	2.661.929,26	2.652.529,26	0,00	2.652.529,26	0,00	2.652.529,26	0,00
10	Trasporti e diritto alla mobilità	887.827,48	892.759,60	0,00	892.759,60	0,00	892.759,60	0,00
11	Soccorso civile	19.100,00	19.100,00	0,00	19.100,00	0,00	19.100,00	0,00
12	Diritti sociali, politiche sociali e famiglia	821.563,21	771.618,63	0,00	783.924,52	0,00	783.924,52	0,00
13	Tutela della salute	5.000,00	5.000,00	0,00	5.000,00	0,00	5.000,00	0,00
14	Sviluppo economico e competitività	113.785,91	113.785,91	0,00	113.785,91	0,00	113.785,91	0,00

20	Fondi e accantonamenti	1.552.736,31	1.137.557,99	0,00	1.137.557,99	0,00	1.137.557,99	0,00
50	Debito pubblico	0,00	0,00	0,00	0,00	0,00	0,00	0,00
60	Anticipazioni finanziarie	0,00	0,00	0,00	0,00	0,00	0,00	0,00
99	Servizi per conto terzi	0,00	0,00	0,00	0,00	0,00	0,00	0,00
	TOTALE	12.159.593,84	10.945.616,11	0,00	10.945.616,11	0,00	10.945.616,11	0,00

Tabella 20: Parte corrente per missione

- Servizi istituzionali, generali e di gestione
 - Istruzione e diritto allo studio
 - Politiche giovanili, sport e tempo libero
 - Assetto del territorio ed edilizia abitativa
 - Trasporti e diritto alla mobilità
 - Diritti sociali, politiche sociali e famiglia
 - Sviluppo economico e competitività
 - Debito pubblico
 - Servizi per conto terzi
-
- Ordine pubblico e sicurezza
 - Tutela e valorizzazione dei beni e delle attività culturali
 - Turismo
 - Sviluppo sostenibile e tutela del territorio e dell'ambiente
 - Soccorso civile
 - Tutela della salute
 - Fondi e accantonamenti
 - Anticipazioni finanziarie



Diagramma 14: Parte corrente per missione

Parte capitale per missione e programma

Missione	Programma	Previsioni definitive eser.precedente	2019		2020		2021	
			Previsioni	Di cui Fondo pluriennale vincolato	Previsioni	Di cui Fondo pluriennale vincolato	Previsioni	Di cui Fondo pluriennale vincolato
1	1	1.891.578,24	1.891.578,24	0,00	0,00	0,00	0,00	0,00
1	2	0,00	0,00	0,00	0,00	0,00	0,00	0,00
1	3	0,00	0,00	0,00	0,00	0,00	0,00	0,00
1	4	0,00	0,00	0,00	0,00	0,00	0,00	0,00
1	5	35.000,00	35.000,00	0,00	35.000,00	0,00	35.000,00	0,00
1	6	0,00	0,00	0,00	0,00	0,00	0,00	0,00
1	7	0,00	0,00	0,00	0,00	0,00	0,00	0,00
1	8	0,00	0,00	0,00	0,00	0,00	0,00	0,00
1	10	0,00	0,00	0,00	0,00	0,00	0,00	0,00
1	11	0,00	0,00	0,00	0,00	0,00	0,00	0,00
3	1	0,00	0,00	0,00	0,00	0,00	0,00	0,00
4	1	15.885,55	15.000,00	0,00	15.000,00	0,00	15.000,00	0,00
4	2	3.329.724,22	3.246.018,00	0,00	43.000,00	0,00	43.000,00	0,00

4	6	0,00	0,00	0,00	0,00	0,00	0,00	0,00	0,00	0,00
4	7	0,00	0,00	0,00	0,00	0,00	0,00	0,00	0,00	0,00
5	1	0,00	0,00	0,00	0,00	0,00	0,00	0,00	0,00	0,00
5	2	170.000,00	2.170.000,00	0,00	2.000.000,00	0,00	0,00	0,00	0,00	0,00
6	1	280.000,00	0,00	0,00	0,00	0,00	0,00	0,00	0,00	0,00
7	1	0,00	0,00	0,00	0,00	0,00	0,00	0,00	0,00	0,00
8	1	3.354.051,62	3.208.223,96	0,00	2.705.000,00	0,00	1.205.000,00	0,00	1.205.000,00	0,00
8	2	1.166.000,00	1.166.000,00	0,00	0,00	0,00	0,00	0,00	0,00	0,00
9	1	0,00	0,00	0,00	9.683.109,37	0,00	0,00	0,00	0,00	0,00
9	2	0,00	0,00	0,00	0,00	0,00	0,00	0,00	0,00	0,00
9	3	0,00	0,00	0,00	0,00	0,00	0,00	0,00	0,00	0,00
9	4	232.752,06	232.752,06	0,00	0,00	0,00	0,00	0,00	0,00	0,00
9	5	0,00	0,00	0,00	0,00	0,00	0,00	0,00	0,00	0,00
10	1	0,00	0,00	0,00	0,00	0,00	0,00	0,00	0,00	0,00
10	2	0,00	0,00	0,00	0,00	0,00	0,00	0,00	0,00	0,00
10	4	0,00	0,00	0,00	0,00	0,00	0,00	0,00	0,00	0,00
10	5	1.405.674,50	407.000,00	0,00	7.333.254,00	0,00	523.254,00	0,00	523.254,00	0,00
11	1	0,00	0,00	0,00	0,00	0,00	0,00	0,00	0,00	0,00

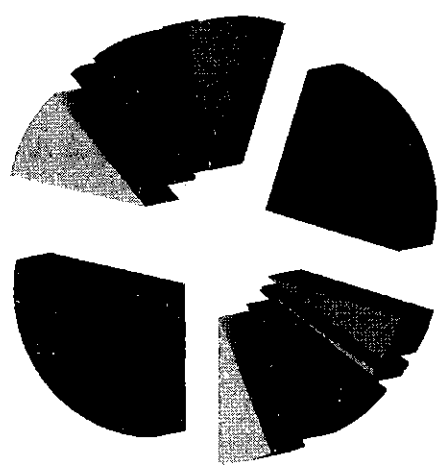
12	1	0,00	0,00	0,00	0,00	0,00	0,00	0,00	0,00	0,00
12	2	0,00	0,00	0,00	0,00	0,00	0,00	0,00	0,00	0,00
12	3	0,00	0,00	0,00	0,00	0,00	0,00	0,00	0,00	0,00
12	4	0,00	0,00	0,00	0,00	0,00	0,00	0,00	0,00	0,00
12	5	0,00	0,00	0,00	0,00	0,00	0,00	0,00	0,00	0,00
12	6	0,00	0,00	0,00	0,00	0,00	0,00	0,00	0,00	0,00
12	7	0,00	0,00	0,00	0,00	0,00	0,00	0,00	0,00	0,00
12	9	78.272,45	78.272,45	0,00	78.272,45	0,00	78.272,45	0,00	78.272,45	0,00
13	7	0,00	0,00	0,00	0,00	0,00	0,00	0,00	0,00	0,00
14	2	0,00	0,00	0,00	0,00	0,00	0,00	0,00	0,00	0,00
14	3	0,00	0,00	0,00	0,00	0,00	0,00	0,00	0,00	0,00
14	4	0,00	0,00	0,00	0,00	0,00	0,00	0,00	0,00	0,00
20	1	0,00	0,00	0,00	0,00	0,00	0,00	0,00	0,00	0,00
20	2	0,00	0,00	0,00	0,00	0,00	0,00	0,00	0,00	0,00
20	3	0,00	0,00	0,00	0,00	0,00	0,00	0,00	0,00	0,00
50	2	0,00	0,00	0,00	0,00	0,00	0,00	0,00	0,00	0,00
60	1	0,00	0,00	0,00	0,00	0,00	0,00	0,00	0,00	0,00
99	1	0,00	0,00	0,00	0,00	0,00	0,00	0,00	0,00	0,00

99	2		0,00	0,00	0,00	0,00	0,00	0,00	0,00	0,00	0,00
TOTALE		11.958.938,64	12.449.844,71	0,00	0,00	21.892.635,82	0,00	0,00	1.899.526,45	0,00	0,00

Tabella 21: Parte capitale per missione e programma

Parte capitale per missione

Missione	Descrizione	Previsioni definitive eser.precedente	2019			2020			2021		
			Previsioni	Di cui Fondo pluriennale vincolato	Previsioni	Di cui Fondo pluriennale vincolato	Previsioni	Di cui Fondo pluriennale vincolato	Previsioni	Di cui Fondo pluriennale vincolato	
1	Servizi istituzionali, generali e di gestione	1.926.578,24	1.926.578,24	0,00	35.000,00	0,00	35.000,00	0,00	0,00		
3	Ordine pubblico e sicurezza	0,00	0,00	0,00	0,00	0,00	0,00	0,00	0,00		
4	Istruzione e diritto allo studio	3.345.609,77	3.261.018,00	0,00	58.000,00	0,00	58.000,00	0,00	0,00		
5	Tutela e valorizzazione dei beni e delle attività culturali	170.000,00	2.170.000,00	0,00	2.000.000,00	0,00	2.000.000,00	0,00	0,00		
6	Politiche giovanili, sport e tempo libero	280.000,00	0,00	0,00	0,00	0,00	0,00	0,00	0,00		
7	Turismo	0,00	0,00	0,00	0,00	0,00	0,00	0,00	0,00		
8	Assetto del territorio ed edilizia abitativa	4.520.051,62	4.374.223,96	0,00	2.705.000,00	0,00	2.705.000,00	1.205.000,00	0,00		
9	Sviluppo sostenibile e tutela del territorio e dell'ambiente	232.752,06	232.752,06	0,00	9.683.109,37	0,00	9.683.109,37	0,00	0,00		
10	Trasporti e diritto alla mobilità	1.405.674,50	407.000,00	0,00	7.333.254,00	0,00	7.333.254,00	523.254,00	0,00		
11	Soccorso civile	0,00	0,00	0,00	0,00	0,00	0,00	0,00	0,00		
12	Diritti sociali, politiche sociali e famiglia	78.272,45	78.272,45	0,00	78.272,45	0,00	78.272,45	78.272,45	0,00		
13	Tutela della salute	0,00	0,00	0,00	0,00	0,00	0,00	0,00	0,00		
14	Sviluppo economico e competitività	0,00	0,00	0,00	0,00	0,00	0,00	0,00	0,00		

20	Fondi e accantonamenti	0,00	0,00	0,00	0,00	0,00	0,00	0,00	0,00	0,00	0,00
50	Debito pubblico	0,00	0,00	0,00	0,00	0,00	0,00	0,00	0,00	0,00	0,00
60	Anticipazioni finanziarie	0,00	0,00	0,00	0,00	0,00	0,00	0,00	0,00	0,00	0,00
99	Servizi per conto terzi	0,00	0,00	0,00	0,00	0,00	0,00	0,00	0,00	0,00	0,00
	TOTALE	11.958.938,64	12.449.844,71	0,00	21.892.635,82	0,00	1.899.526,45	0,00	0,00	0,00	0,00

Tabella 22: Parte capitale per missione

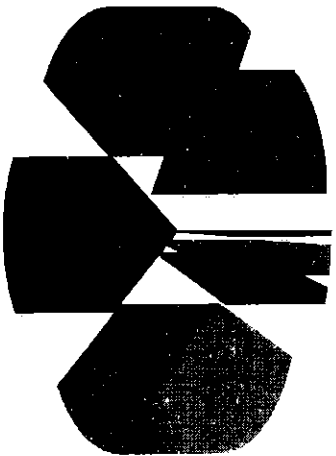

-
- Ordine pubblico e sicurezza
- Tutela e valorizzazione dei beni e delle attività culturali
- Turismo
- Sviluppo sostenibile e tutela del territorio e dell'ambiente
- Soccorso civile
- Tutela della salute
- Fondi e accantonamenti
- Anticipazioni finanziarie
- Servizi istituzionali, generali e di gestione
- Istruzione e diritto allo studio
- Politiche giovanili, sport e tempo libero
- Assetto del territorio ed edilizia abitativa
- Trasporti e diritto alla mobilità
- Diritti sociali, politiche sociali e famiglia
- Sviluppo economico e competitività
- Debito pubblico
- Servizi per conto terzi
-

Diagramma 15: Parte capitale per missione

Parte seconda

Programmazione dei lavori pubblici

La Parte 2 della Sezione operativa comprende la programmazione in materia di lavori pubblici, personale e patrimonio.

La realizzazione dei lavori pubblici degli enti locali deve essere svolta in conformità ad un programma triennale e ai suoi aggiornamenti annuali che sono ricompresi nella Sezione operativa del DUP.

I lavori da realizzare nel primo anno del triennio sono compresi nell'elenco annuale che costituisce il documento di previsione per gli investimenti in lavori pubblici e il loro finanziamento. Ogni ente locale deve analizzare, identificare e quantificare gli interventi e le risorse reperibili per il loro finanziamento.

Il programma deve in ogni modo indicare:

- le priorità e le azioni da intraprendere come richiesto dalla legge;
- la stima dei tempi e la durata degli adempimenti amministrativi di realizzazione delle opere e del collaudo;
- la stima dei fabbisogni espressi in termini sia di competenza, sia di cassa, al fine del relativo finanziamento in coerenza con i vincoli di finanza pubblica.

Trattando della programmazione dei lavori pubblici si dovrà fare necessariamente riferimento al "Fondo pluriennale vincolato" come saldo finanziario, costituito da risorse già accertate destinate al finanziamento di obbligazioni passive dell'ente già impegnate, ma esigibili in esercizi successivi a quello in cui è accertata l'entrata.

Quadro delle risorse disponibili

Tipologia delle risorse disponibili	2019	2020	2021	Totale
Entrate aventi destinazione vincolata per legge	0,00	0,00	0,00	0,00
Entrate acquisite mediante contrazione di mutuo	0,00	0,00	0,00	0,00
Entrate acquisite mediante apporto di capitale privato	0,00	0,00	0,00	0,00
Trasferimento di immobili ex art. 53, c.6 e d.lgs 163/2006	0,00	0,00	0,00	0,00
Stanziamenti di bilancio	0,00	0,00	0,00	0,00
Altro	0,00	0,00	0,00	0,00
TOTALE	0,00	0,00	0,00	0,00

Tabella 23: Quadro delle risorse disponibili

Programma triennale delle opere pubbliche

N. progr.	Cod. Int. Amm. ne	CODICE ISTAT	Reg. Prov. Com.	Tipologia	Categoria	Descrizione dell'intervento	Stima dei costi del programma			Cessione immobili s/n	Apporto di capitale privato	Triplogia
							2018	2019	2020			

Tabella 24: Programma triennale delle opere pubbliche

Piano delle alienazioni e valorizzazioni patrimoniali

La gestione del patrimonio immobiliare comunale è strettamente legata alle politiche istituzionali, sociali e di governo del territorio che il Comune intende perseguire ed è principalmente orientata alla valorizzazione dei beni demaniali e patrimoniali del comune.

Nel rispetto dei principi di salvaguardia dell'interesse pubblico e mediante l'utilizzo di strumenti competitivi, la valorizzazione riguarda il riordino e la gestione del patrimonio immobiliare nonché l'individuazione dei beni, da dismettere, da alienare o da sottoporre ad altre e diverse forme di valorizzazione (concessione o locazione di lungo periodo, concessione di lavori pubblici, ecc...).

L'attività è articolata con riferimento a due livelli strategici:

- la valorizzazione del patrimonio anche attraverso la dismissione e l'alienazione dei beni, preordinata alla formazione d'entrata nel Bilancio del Comune, e alla messa a reddito dei cespiti;
- la razionalizzazione e l'ottimizzazione gestionale sia dei beni strumentali all'esercizio delle proprie funzioni sia di quelli locati, concessi o goduti da terzi.

Nell'ambito della conduzione della gestione, trova piena applicazione la legislazione nazionale che negli ultimi anni ha interessato i beni pubblici demaniali dello Stato e degli enti territoriali ovvero il D.L. 25/6/2008 n. 112 (convertito nella L.133 del 6/8/2008), che all'art. 58 indica le procedure per il riordino, gestione e valorizzazione del patrimonio di Regioni, Province, Comuni e altri Enti locali prevedendo, tra le diverse disposizioni, la redazione del piano delle alienazioni da allegare al bilancio di previsione, nonché il D.Lgs 28/5/2010, n.85, il cosiddetto Federalismo demaniale, riguardante l'attribuzione a Comuni, Province e Regioni del patrimonio dello Stato.

Tabella 25: Piano delle alienazioni

N.	Immobile	Valore in euro	Anno di prevista alienazione
		0,00	
		0,00	
		0,00	

Programmazione del fabbisogno di personale

L'art. 39 della Legge n. 449/1997 stabilisce che le Pubbliche Amministrazioni, al fine di assicurare funzionalità ed ottimizzazione delle risorse per il migliore funzionamento dei servizi in relazione alle disponibilità finanziarie e di bilancio, provvedano alla programmazione triennale del fabbisogno di personale, comprensivo delle unità di cui alla Legge n. 68/1999.

L'obbligo di programmazione del fabbisogno di personale è altresì sancito dall'art. 91 del D.Lgs. n. 267/2000, che precisa che la programmazione deve essere finalizzata alla riduzione programmata delle spese del personale. Il D.Lgs. 165/2001 dispone, inoltre, quanto segue relativamente alla programmazione del fabbisogno di personale:

- art. 6 - comma 4 - il documento di programmazione deve essere correlato alla dotazione organica dell'Ente e deve risultare coerente con gli strumenti di programmazione economico-finanziaria;
- art. 6 - comma 4bis - il documento di programmazione deve essere elaborato su proposta dei competenti dirigenti che individuano i profili professionali necessari allo svolgimento dei compiti istituzionali delle strutture cui sono preposti;
- art. 35 - comma 4 - la programmazione triennale del fabbisogno di personale costituisce presupposto necessario per l'avvio delle procedure di reclutamento.

In base a quanto stabilito dal decreto legislativo n. 118 del 2011, le amministrazioni pubbliche territoriali (ai sensi del medesimo decreto) conformano la propria gestione a regole contabili uniformi definite sotto forma di principi contabili generali e di principi contabili applicati. Il principio contabile sperimentale applicato concernente la programmazione di bilancio prevede che all'interno della Sezione Operativa del Documento Unico di Programmazione sia contenuta anche la programmazione del fabbisogno di personale a livello triennale e annuale.

La programmazione, che è stata effettuata in coerenza con le valutazioni in merito ai fabbisogni organizzativi espressi dai Dirigenti dell'Ente, è riportata nel presente documento sotto forma di indirizzi e direttive di massima, a cui dovranno attenersi nelle indicazioni operative i piani occupazionali annuali approvati dalla Giunta Comunale.

Tabella 26: Programmazione del fabbisogno di personale

Qualifica	Dipendenti di ruolo	Dipendenti non di ruolo	Totale	Variazione proposta
A1	0	0	0	0
A2	0	0	0	0
A3	0	0	0	0
A4	0	0	0	0
A5	0	0	0	0
B1	0	0	0	0
B2	0	0	0	0
B3	0	0	0	0
B4	0	0	0	0
B5	0	0	0	0
B6	0	0	0	0
B7	0	0	0	0
C1	0	0	0	0
C2	0	0	0	0
C3	0	0	0	0
C4	0	0	0	0
C5	0	0	0	0
D1	0	0	0	0
D2	0	0	0	0
D3	0	0	0	0
D4	0	0	0	0
D5	0	0	0	0
D6	0	0	0	0
Segretario	0	0	0	0
Dirigente	0	0	0	0



BILANCIO DI PREVISIONE ENTRATE

Anno: 2019

TITOLO TIPOLOGIA	DENOMINAZIONE	RESIDUI PRESUNTI AL TERMINE DELL'ESERCIZIO PRECEDENTE QUELLO CUI SI RIFERISCE IL BILANCIO	PREVISIONI DEFINITIVE DELL'ANNO PRECEDENTE QUELLO CUI SI RIFERISCE IL BILANCIO	PREVISIONI		
				ANNO 2019	DELL'ANNO 2020	DELL'ANNO 2021
	Fondo pluriennale vincolato per spese correnti		67.000,00	0,00	0,00	0,00
	Fondo pluriennale vincolato per spese in conto capitale		399.591,77	0,00	0,00	0,00
	Utilizzo avanzo di Amministrazione - di cui avanzo utilizzato anticipatamente		205.720,59	151.000,00	0,00	0,00
	Fondo di Cassa all'1/1'esercizio di riferimento		0,00	0,00	0,00	0,00
			0,00	116.724,28		
Titolo 1 : Entrate correnti di natura tributaria, contributiva e perequativa						
10101	Tipologia 101: Imposte tasse e proventi assimilati	4.467.742,75	4.383.000,00	3.780.000,00	3.780.000,00	3.780.000,00
10104	Tipologia 104: Compartecipazioni di tributi	8.435.111,19	9.749.910,16	8.231.413,71		
10301	Tipologia 301: Fondi perequativi da Amministrazioni Centrali	39.930,65	2.426.795,98	2.426.795,98	2.426.795,98	2.426.795,98
10302	Tipologia 302: Fondi perequativi dalla Regione o Provincia autonoma	0,00	5.657.240,23	6.467.118,85		
			1.632.819,02	1.632.813,10	1.632.813,10	1.632.813,10
			1.632.819,02	1.632.813,10		
			0,00	0,00	0,00	0,00
			0,00	0,00		
10000	Totale TITOLO 1 Entrate correnti di natura tributaria, contributiva e perequativa	12.942.784,59	8.442.615,00	7.839.609,08	7.839.609,08	7.839.609,08
			17.039.969,41	16.331.345,66		



Comune di BELLIZZI

BILANCIO DI PREVISIONE ENTRATE

Anno: 2019

TITOLO TIPOLOGIA	DENOMINAZIONE	RESIDUI PRESUNTI AL TERMINE DELL'ESERCIZIO PRECEDENTE QUELLO CUI SI RIFERISCE IL BILANCIO	PREVISIONI DEFINITIVE DELL'ANNO PRECEDENTE QUELLO CUI SI RIFERISCE IL BILANCIO	PREVISIONI		
				ANNO 2019	DELL'ANNO 2020	DELL'ANNO 2021
Titolo 2 : Trasferimenti correnti						
20101	Tipologia 101: Trasferimenti correnti da Amministrazioni pubbliche	1.281.717,62	669.954,28	597.177,00	597.177,00	597.177,00
20102	Tipologia 102: Trasferimenti correnti da Famiglie	0,00	815.128,63	634.798,35		
20103	Tipologia 103: Trasferimenti correnti da imprese	0,00	3.000,00	3.000,00	3.000,00	3.000,00
20104	Tipologia 104: Trasferimenti correnti da Istituzioni Sociali Private	0,00	3.000,00	3.000,00	0,00	0,00
20105	Tipologia 105: Trasferimenti correnti dall'Unione Europea e dal Resto del Mondo	0,00	0,00	0,00	0,00	0,00
20000	Totale TITOLO 2 Trasferimenti correnti	1.281.717,62	672.954,28	600.177,00	600.177,00	600.177,00
			818.128,63	637.798,35		



Comune di BELLIZZI

BILANCIO DI PREVISIONE ENTRATE

Anno: 2019

TITOLO TIPOLOGIA	DENOMINAZIONE	RESIDUI PRESUNTUALI TERMINI DELL'ESERCIZIO PRECEDENTE QUELLO CUI SI RIFERISCE IL BILANCIO	PREVISIONI DEFINITIVE DELL'ANNO PRECEDENTE QUELLO CUI SI RIFERISCE IL BILANCIO	PREVISIONI		
				ANNO 2019	DELL'ANNO 2020	DELL'ANNO 2021
Titolo 3 : Entrate extratributarie						
30100	Tipologia 100: Vendita di beni e servizi e proventi derivanti dalla gestione dei beni	1.872.192,45	1.343.877,38	1.460.071,50	1.460.071,50	1.460.071,50
30200	Tipologia 200: Proventi derivanti dall'attività di controllo e repressioni e delle irregolarità e degli illeciti	10.429,84	1.851.893,93	1.977.981,10	96.000,00	96.000,00
30300	Tipologia 300: interessi attivi	0,00	96.429,84	106.429,84	12.000,00	12.000,00
30400	Tipologia 400: Altre entrate da redditi da capitale	0,00	12.000,00	12.000,00	12.000,00	12.000,00
30500	Tipologia 500: Rimborsi e altre entrate correnti	118.800,32	30.000,00	75.000,00	75.000,00	75.000,00
30000	Totale TITOLO 3 Entrate extratributarie	2.001.422,61	2.747.864,46	2.622.051,15	2.622.051,15	2.622.051,15
			3.348.333,67	3.256.782,52		



Comune di BELLIZZI

BILANCIO DI PREVISIONE ENTRATE

Anno: 2019

TITOLO TIPOLOGIA	DENOMINAZIONE	RESIDUI PRESUNTI AL TERMINE DELL'ESERCIZIO PRECEDENTE QUELLO CUI SI RIFERISCE IL BILANCIO	PREVISIONI DEFINITIVE DELL'ANNO PRECEDENTE QUELLO CUI SI RIFERISCE IL BILANCIO	PREVISIONI		
				ANNO 2019	DELL'ANNO 2020	DELL'ANNO 2021
Titolo 4 : Entrate in conto capitale						
40100	Tipologia 100: Tributi in conto capitale	0,00	0,00	0,00	0,00	0,00
40200	Tipologia 200: Contributi agli investimenti	4.026.672,78	7.994.620,42	8.444.620,75	21.792.635,82	1.799.526,45
40300	Tipologia 300: Altri trasferimenti in conto capitale	0,00	7.994.620,42	8.634.734,31		
40400	Tipologia 400: Entrate da alienazione di beni materiali e immateriali	0,00	0,00	0,00	0,00	0,00
40500	Tipologia 500: Altre entrate in conto capitale	9.711,65	2.629.532,35	2.688.223,96	100.000,00	100.000,00
			2.629.532,35	2.688.223,96		
			260.000,00	430.000,19	430.000,19	430.000,19
			260.000,00	439.098,84		
40000	Totale TITOLO 4 Entrate in conto capitale	4.036.384,43	10.884.152,77	11.562.844,90	22.322.636,01	2.329.526,64
			10.884.152,77	11.762.057,11		



Comune di BELLIZZI

BILANCIO DI PREVISIONE ENTRATE

Anno: 2019

TITOLO TIPOLOGIA	DENOMINAZIONE	RESIDUI PRESUNTIVI AL TERMINE DELL'ESERCIZIO PRECEDENTE QUELLO CUI SI RIFERISCE IL BILANCIO	PREVISIONI DEFINITIVE DELL'ANNO PRECEDENTE QUELLO CUI SI RIFERISCE IL BILANCIO	PREVISIONI		
				ANNO 2019	DELL'ANNO 2020	DELL'ANNO 2021
Titolo 5 : Entrate da riduzione di attività finanziarie						
50100	Tipologia 100: Alienazione di attività finanziarie	0,00	0,00	0,00	0,00	0,00
50200	Tipologia 200: Riscossione crediti di breve termine	0,00	0,00	0,00	0,00	0,00
50300	Tipologia 300: Riscossione crediti di medio-lungo termine	0,00	0,00	0,00	0,00	0,00
50400	Tipologia 400: Altre entrate per riduzione di attività finanziarie	0,00	0,00	0,00	0,00	0,00
50000	Totale TITOLO 5 Entrate da riduzione di attività finanziarie	0,00	0,00	0,00	0,00	0,00



Comune di BELLIZZI

BILANCIO DI PREVISIONE ENTRATE

Anno: 2019

TITOLO TIPOLOGIA	DENOMINAZIONE	RESIDUI PRESUNTUALI DELL'ESERCIZIO PRECEDENTE QUELLO CUI SI RIFERISCE IL BILANCIO	PREVISIONI DEFINITIVE DELL'ANNO PRECEDENTE QUELLO CUI SI RIFERISCE IL BILANCIO	PREVISIONI		
				ANNO 2019	DELL'ANNO 2020	DELL'ANNO 2021
Titolo 6 : Accensione prestiti						
60100	Tipologia 100: Emissione di titoli obbligazionari	0,00	0,00	0,00	0,00	0,00
60200	Tipologia 200: Accensione Prestiti a breve termine	0,00	0,00	0,00	0,00	0,00
60300	Tipologia 300: Accensione Mutui e altri finanziamenti a medio lungo termine	101.548,06	1.166.000,00	1.166.000,00	0,00	0,00
60400	Tipologia 400: Altre forme di indebitamento	0,00	0,00	0,00	0,00	0,00
60000	Totale TITOLO 6 Accensione prestiti	101.548,06	1.166.000,00	1.166.000,00	0,00	0,00
Titolo 7 : Anticipazioni da istituto tesoriere/cassiere						
70100	Tipologia 100: Anticipazioni da istituto tesoriere/cassiere	118.208,34	10.000.000,00	10.000.000,00	10.000.000,00	10.000.000,00
70000	Totale TITOLO 7 Anticipazioni da istituto tesoriere/cassiere	118.208,34	10.000.000,00	10.000.047,85	10.000.000,00	10.000.000,00



Comune di BELLIZZI

BILANCIO DI PREVISIONE ENTRATE

Anno: 2019

TITOLO TIPOLOGIA	DENOMINAZIONE	RESIDUI PRESUNTI AL TERMINE DELL'ESERCIZIO PRECEDENTE QUELLO CUI SI RIFERISCE IL BILANCIO	PREVISIONI DEFINITIVE DELL'ANNO PRECEDENTE QUELLO CUI SI RIFERISCE IL BILANCIO	PREVISIONI		
				ANNO 2019	DELL'ANNO 2020	DELL'ANNO 2021
Titolo 9 : Entrate per conto di terzi e partite di giro						
90100	Tipologia 100: Entrate per partite di giro	14.097,94	21.640.000,00	21.640.000,00	21.640.000,00	21.640.000,00
90200	Tipologia 200: Entrate per conto terzi	157.168,46	21.641.145,15	21.640.951,79	3.250.000,00	3.250.000,00
90000	Totale TITOLO 9 Entrate per conto di terzi e partite di giro	171.266,40	43.281.145,15	42.680.953,58	3.250.000,00	3.250.000,00
			4.313.341,78	25.903.558,00	24.890.000,00	24.890.000,00
			25.140.928,93	25.954.293,57		
	TOTALE TITOLI	20.653.332,05	59.003.586,51	59.694.240,13	68.274.473,24	48.281.363,87
			68.677.513,41	69.108.325,06		
	TOTALE GENERALE DELLE ENTRATE	20.653.332,05	59.675.898,87	59.845.240,13	68.274.473,24	48.281.363,87
			68.677.513,41	69.225.049,34		



BILANCIO DI PREVISIONE RIEPILOGO GENERALE DELLE ENTRATE PER TITOLI

TITOLO	DENOMINAZIONE	RESIDUI PRESUNTIVI AL TERMINE DELL'ESERCIZIO PRECEDENTE QUELLO CUI SI RIFERISCE IL BILANCIO	PREVISIONI DEFINITIVE DELL'ANNO PRECEDENTE QUELLO CUI SI RIFERISCE IL BILANCIO	PREVISIONI		
				ANNO 2019	DELL'ANNO 2020	DELL'ANNO 2021
	Fondo pluriennale vincolato per spese correnti		67.000,00	0,00	0,00	0,00
	Fondo pluriennale vincolato per spese in conto capitale		399.591,77	0,00	0,00	0,00
	Utilizzo avanzo di Amministrazione - di cui avanzo utilizzato anticipatamente		205.720,59	151.000,00	0,00	0,00
	Fondo di Cassa all'inizio dell'esercizio di riferimento		0,00	0,00	0,00	0,00
			0,00	116.724,28		
10000	Entrate correnti di natura tributaria, contributiva e perequativa	12.942.784,59	8.442.615,00	7.839.609,08	7.839.609,08	7.839.609,08
20000	Trasferimenti correnti	1.281.717,62	17.039.969,41	16.331.345,66		
30000	Entrate extratributarie	2.001.422,61	672.954,28	600.177,00	600.177,00	600.177,00
40000	Entrate in conto capitale	4.036.384,43	818.128,63	637.798,35		
50000	Entrate da riduzione di attività finanziarie	0,00	2.747.864,46	2.622.051,15	2.622.051,15	2.622.051,15
60000	Accensione prestiti	101.548,06	3.348.333,67	3.256.782,52		
70000	Anticipazioni da istituto tesoriere/cassiere	118.208,34	10.884.152,77	11.562.844,90	22.322.636,01	2.329.526,64
90000	Entrate per conto di terzi e partite di giro	171.266,40	10.884.152,77	11.762.057,11		
			0,00	0,00	0,00	0,00
			0,00	0,00		
			1.166.000,00	1.166.000,00	0,00	0,00
			1.446.000,00	1.166.000,00		
			10.000.000,00	10.000.000,00	10.000.000,00	10.000.000,00
			10.000.000,00	10.000.047,85		
			25.090.000,00	25.903.558,00	24.890.000,00	24.890.000,00
			25.140.928,93	25.954.293,57		
	TOTALE TITOLI	20.653.332,05	59.003.586,51	59.694.240,13	68.274.473,24	48.281.363,87
			68.677.513,41	69.108.325,06		
	TOTALE GENERALE DELLE ENTRATE	20.653.332,05	59.675.898,87	59.845.240,13	68.274.473,24	48.281.363,87
			68.677.513,41	69.225.049,34		



BILANCIO DI PREVISIONE SPESE

Anno: 2019

MISSIONE PROGRAMMA TITOLO	DENOMINAZIONE	RESIDUI PRESUNTUALI DELL'ESERCIZIO PRECEDENTE QUELLO CUI SI RIFERISCE IL BILANCIO	PREVISIONI DEFINITIVE DELL'ANNO PRECEDENTE QUELLO CUI SI RIFERISCE IL BILANCIO	PREVISIONI		
				ANNO 2019	DELL'ANNO 2020	DELL'ANNO 2021
	DISAVANZO DI AMMINISTRAZIONE		0,00	0,00	0,00	0,00
Missione 01 Servizi istituzionali, generali e di gestione						
0101 Programma 01 Organi istituzionali						
Titolo 1	Spese correnti	76.710,58	505.323,86	401.532,97 (0,00)	401.532,97 (0,00)	401.532,97 (0,00)
Titolo 2	Spese in conto capitale	2.919.545,55	595.959,59 1.891.578,24	455.015,16 1.891.578,24	0,00 (0,00)	0,00 (0,00)
Totale Programma 01	Organi istituzionali	2.996.256,13	1.891.578,24 2.396.902,10	1.891.578,24 2.293.111,21	1.891.578,24 0,00	1.891.578,24 0,00
0102 Programma 02 Segreteria generale						
Titolo 1	Spese correnti	289.019,20	226.500,30	207.787,79 (0,00)	207.787,79 (0,00)	207.787,79 (0,00)
Titolo 2	Spese in conto capitale	0,00	240.942,15	256.068,41	0,00	0,00
			(0,00)	(0,00)	(0,00)	(0,00)
			0,00	0,00	0,00	0,00
			(0,00)	(0,00)	(0,00)	(0,00)
			0,00	0,00	0,00	0,00



Comune di BELLIZZI

BILANCIO DI PREVISIONE SPESE

Anno: 2019

MISSIONE PROGRAMMA TITOLO	DENOMINAZIONE	RESIDUI PRESUNTI AL TERMINE DELL'ESERCIZIO PRECEDENTE QUELLO CUI SI RIFERISCE IL BILANCIO	PREVISIONI DEFINITIVE DELL'ANNO PRECEDENTE QUELLO CUI SI RIFERISCE IL BILANCIO	PREVISIONI		
				ANNO 2019	DELL'ANNO 2020	DELL'ANNO 2021
Totale Programma 02 Segreteria generale						
		289.019,20	226.500,30	207.787,79	207.787,79	207.787,79
	previsione di competenza di cui già impegnato		0,00	0,00	0,00	0,00
	di cui fondo pluriennale vincolato		0,00	0,00	0,00	0,00
	previsione di cassa		240.942,15	256.068,41		
0103 Programma 03 Gestione economica, finanziaria, programmazione e provveditorato						
TITOLO 1						
	Spese correnti	97.993,88	501.148,65	491.148,65	491.148,65	491.148,65
	di cui già impegnato		(0,00)	(0,00)	(0,00)	(0,00)
	di cui fondo pluriennale vincolato		(0,00)	(0,00)	(0,00)	(0,00)
TITOLO 2						
	Spese in conto capitale	0,00	610.059,96	557.718,18	0,00	0,00
	previsione di competenza		0,00	0,00	0,00	0,00
	di cui già impegnato		(0,00)	(0,00)	(0,00)	(0,00)
	di cui fondo pluriennale vincolato		(0,00)	(0,00)	(0,00)	(0,00)
	previsione di cassa		0,00	0,00	0,00	0,00
TITOLO 3						
	Spese per incremento di attività finanziarie	0,00	0,00	0,00	0,00	0,00
	previsione di competenza		0,00	0,00	0,00	0,00
	di cui già impegnato		(0,00)	(0,00)	(0,00)	(0,00)
	di cui fondo pluriennale vincolato		(0,00)	(0,00)	(0,00)	(0,00)
	previsione di cassa		0,00	0,00	0,00	0,00
Totale Programma 03 Gestione economica, finanziaria, programmazione e provveditorato						
		97.993,88	501.148,65	491.148,65	491.148,65	491.148,65
	di cui già impegnato		0,00	0,00	0,00	0,00
	di cui fondo pluriennale vincolato		0,00	0,00	0,00	0,00
0104 Programma 04 Gestione delle entrate tributarie e servizi fiscali						
TITOLO 1						
	Spese correnti	332.665,86	455.775,51	442.775,51	410.512,48	312.775,51
	previsione di competenza		(0,00)	(0,00)	(0,00)	(0,00)
	di cui già impegnato		(0,00)	(0,00)	(0,00)	(0,00)
	di cui fondo pluriennale vincolato		(0,00)	(0,00)	(0,00)	(0,00)



Comune di BELLIZZI

BILANCIO DI PREVISIONE SPESE

Anno: 2019

MISSIONE PROGRAMMA TITOLO	DENOMINAZIONE	RESIDUI PRESUNTUALI DELL'ESERCIZIO PRECEDENTE QUELLO CUI SI RIFERISCE IL BILANCIO	PREVISIONI DEFINITIVE DELL'ANNO PRECEDENTE QUELLO CUI SI RIFERISCE IL BILANCIO	PREVISIONI		
				ANNO 2019	DELL'ANNO 2020	DELL'ANNO 2021
Titolo 2	Spese in conto capitale	0,00	526.381,32	756.716,78	0,00	0,00
	previsione di competenza di cui già impegnato di cui fondo pluriennale vincolato		0,00 (0,00) (0,00)	0,00 (0,00) (0,00)	0,00 (0,00) (0,00)	0,00 (0,00) (0,00)
	previsione di cassa		0,00	0,00	0,00	0,00
Totale Programma 04	Gestione delle entrate tributarie e servizi fiscali	332.665,86	455.775,51	442.775,51	410.512,48	312.775,51
0105 Programma 05	Gestione dei beni demaniali e patrimoniali					
Titolo 1	Spese correnti	14.525,62	44.405,30	44.405,30	44.405,30	44.405,30
	previsione di competenza di cui già impegnato di cui fondo pluriennale vincolato		(0,00) (0,00)	(0,00) (0,00)	(0,00) (0,00)	(0,00) (0,00)
	previsione di cassa		51.001,22	56.124,92	56.124,92	56.124,92
Titolo 2	Spese in conto capitale	3.208,66	35.000,00	35.000,00	35.000,00	35.000,00
	previsione di competenza di cui già impegnato di cui fondo pluriennale vincolato		(0,00) (0,00)	(0,00) (0,00)	(0,00) (0,00)	(0,00) (0,00)
	previsione di cassa		64.305,07	38.208,66	38.208,66	38.208,66
Totale Programma 05	Gestione dei beni demaniali e patrimoniali	17.734,28	79.405,30	79.405,30	79.405,30	79.405,30
0106 Programma 06	Ufficio tecnico					
Titolo 1	Spese correnti	461.902,09	996.090,58	438.170,77	419.892,88	358.653,85
	previsione di competenza di cui già impegnato		(0,00) (0,00)	(0,00) (0,00)	(0,00) (0,00)	(0,00) (0,00)



Comune di BELLIZZI

BILANCIO DI PREVISIONE SPESE

Anno: 2019

MISSIONE PROGRAMMA TITOLO	DENOMINAZIONE	RESIDUI PRESUNTI AL TERMINE DELL'ESERCIZIO PRECEDENTE QUELLO CUI SI RIFERISCE IL BILANCIO	PREVISIONI DEFINITIVE DELL'ANNO PRECEDENTE QUELLO CUI SI RIFERISCE IL BILANCIO	PREVISIONI		
				ANNO 2019	DELL'ANNO 2020	DELL'ANNO 2021
Titolo 2			(0,00)	(0,00)	(0,00)	(0,00)
	Spese in conto capitale	0,00	1.393.982,46	890.579,93	0,00	0,00
			0,00	(0,00)	(0,00)	(0,00)
Totale Programma 06	Ufficio tecnico	461.902,09	996.090,58	438.170,77	419.892,88	358.653,85
0107 Programma 07	Elezioni e consultazioni popolari - Anagrafe e stato civile		0,00	0,00	0,00	0,00
Titolo 1			1.393.982,46	890.579,93	0,00	0,00
	Spese correnti	55.397,36	211.570,99	290.470,32	280.470,32	280.470,32
			(0,00)	(0,00)	(0,00)	(0,00)
Titolo 2			230.149,81	345.823,76	0,00	0,00
	Spese in conto capitale	0,00	0,00	0,00	0,00	0,00
			(0,00)	(0,00)	(0,00)	(0,00)
Totale Programma 07	Elezioni e consultazioni popolari - Anagrafe e stato civile	55.397,36	211.570,99	290.470,32	280.470,32	280.470,32
0108 Programma 08			0,00	0,00	0,00	0,00
	Statistica e sistemi informativi		230.149,81	345.823,76	0,00	0,00
			0,00	(0,00)	(0,00)	(0,00)
Totale Programma 08	Statistica e sistemi informativi		230.149,81	345.823,76	0,00	0,00
Totale Programma 09	Statistica e sistemi informativi		15.844,64	14.644,64	15.844,64	15.844,64

BILANCIO DI PREVISIONE SPESE

Anno: 2019

MISSIONE PROGRAMMA TITOLO	DENOMINAZIONE	RESIDUI PRESUNTI AL TERMINE DELL'ESERCIZIO PRECEDENTE QUELLO CUI SI RIFERISCE IL BILANCIO	PREVISIONI DEFINITIVE DELL'ANNO PRECEDENTE QUELLO CUI SI RIFERISCE IL BILANCIO	PREVISIONI		
				ANNO 2019	DELL'ANNO 2020	DELL'ANNO 2021
Titolo 2	<i>di cui già impegnato</i>		(0,00)	(0,00)	(0,00)	(0,00)
	<i>di cui fondo pluriennale vincolato</i>		(0,00)	(0,00)	(0,00)	(0,00)
	previsione di cassa	0,00	18.584,64	15.552,37	0,00	0,00
	<i>di cui già impegnato</i>		(0,00)	(0,00)	(0,00)	(0,00)
			0,00	0,00	0,00	0,00
	<i>di cui fondo pluriennale vincolato</i>		(0,00)	(0,00)	(0,00)	(0,00)
	previsione di cassa	7.208,25	0,00	0,00	0,00	0,00
Totale Programma 08	Statistica e sistemi informativi		15.844,64	14.644,64	15.844,64	15.844,64
			0,00	0,00	0,00	0,00
			0,00	0,00	0,00	0,00
			15.552,37	15.552,37	15.552,37	15.552,37
0109 Programma	Assistenza tecnico-amministrativa agli enti locali					
Titolo 1	Spese correnti	0,00	0,00	0,00	0,00	0,00
	<i>di cui già impegnato</i>		(0,00)	(0,00)	(0,00)	(0,00)
Titolo 2	<i>di cui fondo pluriennale vincolato</i>		(0,00)	(0,00)	(0,00)	(0,00)
	previsione di cassa	0,00	0,00	0,00	0,00	0,00
	<i>di cui già impegnato</i>		(0,00)	(0,00)	(0,00)	(0,00)
	<i>di cui fondo pluriennale vincolato</i>		(0,00)	(0,00)	(0,00)	(0,00)
	previsione di cassa	0,00	0,00	0,00	0,00	0,00
Totale Programma 09	Assistenza tecnico-amministrativa agli enti locali		0,00	0,00	0,00	0,00
	<i>di cui già impegnato</i>		0,00	0,00	0,00	0,00
	<i>di cui fondo pluriennale vincolato</i>		0,00	0,00	0,00	0,00
	previsione di cassa	0,00	0,00	0,00	0,00	0,00

BILANCIO DI PREVISIONE SPESE

Anno: 2019

MISSIONE PROGRAMMA TITOLO	DENOMINAZIONE	RESIDUI PRESUNTI AL TERMINE DELL'ESERCIZIO PRECEDENTE QUELLO CUI SI RIFERISCE IL BILANCIO	PREVISIONI DEFINITIVE DELL'ANNO PRECEDENTE QUELLO CUI SI RIFERISCE IL BILANCIO	PREVISIONI		
				ANNO 2019	DELL'ANNO 2020	DELL'ANNO 2021
0110 Programma 10 Risorse umane						
Titolo 1	Spese correnti	47.348,18	110.555,13	99.950,70 (0,00)	99.950,70 (0,00)	99.950,70 (0,00)
Titolo 2	Spese in conto capitale	0,00	137.524,16	122.065,88 0,00	0,00 (0,00)	0,00 (0,00)
Totale Programma 10 Risorse umane		47.348,18	110.555,13	99.950,70 0,00	99.950,70 0,00	99.950,70 0,00
0111 Programma 11 Altri servizi generali						
Titolo 1	Spese correnti	348.371,94	898.080,64	605.938,70 (0,00)	591.938,70 (0,00)	576.938,70 (0,00)
Titolo 2	Spese in conto capitale	0,00	1.115.639,24	861.898,61 0,00	0,00 (0,00)	0,00 (0,00)
Totale Programma 11 Altri servizi generali		348.371,94	1.115.639,24	861.898,61 0,00	591.938,70 (0,00)	576.938,70 (0,00)



Comune di BELLIZZI

BILANCIO DI PREVISIONE SPESE

Anno: 2019

MISSIONE PROGRAMMA TITOLO	DENOMINAZIONE	RESIDUI PRESUNTI AL TERMINE DELL'ESERCIZIO PRECEDENTE QUELLO CUI SI RIFERISCE IL BILANCIO	PREVISIONI DEFINITIVE DELL'ANNO PRECEDENTE QUELLO CUI SI RIFERISCE IL BILANCIO	PREVISIONI		
				ANNO 2019	DELL'ANNO 2020	DELL'ANNO 2021
Totale Programma 11	Altri servizi generali	348.371,94	898.080,64	605.938,70	591.938,70	576.938,70
	previsione di competenza di cui già impegnato		0,00	0,00	0,00	0,00
	di cui fondo pluriennale vincolato		0,00	0,00	0,00	0,00
	previsione di cassa		1.115.639,24	861.898,61		
TOTALE MISSIONE 01	Servizi istituzionali, generali e di gestione	4.653.897,17	5.391.873,84	4.963.403,59	2.998.484,43	2.824.508,43
	di cui già impegnato		0,00	0,00	0,00	0,00
	di cui fondo pluriennale vincolato		0,00	0,00	0,00	0,00
	previsione di cassa		6.376.107,86	6.247.350,90		



Comune di BELLIZZI

BILANCIO DI PREVISIONE SPESE

Anno: 2019

MISSIONE PROGRAMMA TITOLO	DENOMINAZIONE	RESIDUI PRESUNTI AL TERMINE DELL'ESERCIZIO PRECEDENTE QUELLO CUI SI RIFERISCE IL BILANCIO	PREVISIONI DEFINITIVE DELL'ANNO PRECEDENTE QUELLO CUI SI RIFERISCE IL BILANCIO	PREVISIONI		
				ANNO 2019	DELL'ANNO 2020	DELL'ANNO 2021
Missione 02 Giustizia						
0201 Programma 01 Uffici giudiziari						
Titolo 1	Spese correnti	0,00	0,00	0,00	0,00	0,00
	previsione di competenza		0,00	(0,00)	(0,00)	(0,00)
	di cui già impegnato			(0,00)	(0,00)	(0,00)
	di cui fondo pluriennale vincolato			0,00	0,00	0,00
	previsione di cassa		0,00	0,00	0,00	0,00
Titolo 2	Spese in conto capitale	0,00	0,00	0,00	0,00	0,00
	di cui già impegnato		(0,00)	(0,00)	(0,00)	(0,00)
	di cui fondo pluriennale vincolato		(0,00)	(0,00)	(0,00)	(0,00)
	previsione di cassa		0,00	0,00	0,00	0,00
Totale Programma 01 Uffici giudiziari		0,00	0,00	0,00	0,00	0,00
	di cui già impegnato		0,00	0,00	0,00	0,00
	di cui fondo pluriennale vincolato		0,00	0,00	0,00	0,00
	previsione di cassa		0,00	0,00	0,00	0,00
0202 Programma 02 Casa circondariale e altri servizi						
Titolo 1	Spese correnti	0,00	0,00	0,00	0,00	0,00
	previsione di competenza		(0,00)	(0,00)	(0,00)	(0,00)
	di cui già impegnato			(0,00)	(0,00)	(0,00)
	di cui fondo pluriennale vincolato		0,00	0,00	0,00	0,00
	previsione di cassa		0,00	0,00	0,00	0,00
Titolo 2	Spese in conto capitale	0,00	0,00	0,00	0,00	0,00
	di cui già impegnato		(0,00)	(0,00)	(0,00)	(0,00)
	di cui fondo pluriennale vincolato		(0,00)	(0,00)	(0,00)	(0,00)
	previsione di cassa		0,00	0,00	0,00	0,00



Comune di BELLIZZI

BILANCIO DI PREVISIONE SPESE

Anno: 2019

MISSIONE PROGRAMMA TITOLO	DENOMINAZIONE	RESIDUI PRESUNTI AL TERMINE DELL'ESERCIZIO PRECEDENTE QUELLO CUI SI RIFERISCE IL BILANCIO	PREVISIONI DEFINITIVE DELL'ANNO PRECEDENTE QUELLO CUI SI RIFERISCE IL BILANCIO	PREVISIONI		
				ANNO 2019	DELL'ANNO 2020	DELL'ANNO 2021
Totale Programma 02	Casa circondariale e altri servizi	0,00	0,00	0,00	0,00	0,00
				0,00	0,00	0,00
				0,00	0,00	0,00
				0,00	0,00	0,00
TOTALE MISSIONE 02	Giustizia	0,00	0,00	0,00	0,00	0,00
				0,00	0,00	0,00
				0,00	0,00	0,00



BILANCIO DI PREVISIONE SPESE

MISSIONE PROGRAMMA TITOLO	DENOMINAZIONE	RESIDUI PRESUNTUALI TERMINI DELL'ESERCIZIO PRECEDENTE QUELLO CUI SI RIFERISCE IL BILANCIO	PREVISIONI DEFINITIVE DELL'ANNO PRECEDENTE QUELLO CUI SI RIFERISCE IL BILANCIO	PREVISIONI		
				ANNO 2019	DELL'ANNO 2020	DELL'ANNO 2021
Missione 03 Ordine pubblico e sicurezza						
0301 Programma 01 Polizia locale e amministrativa						
Titolo 1	Spese correnti	285.461,60	638.208,52	689.908,52	689.908,52	689.908,52
	previdenza di competenza di cui già impegnato		(0,00)	(0,00)	(0,00)	(0,00)
	di cui fondo pluriennale vincolato		(0,00)	(0,00)	(0,00)	(0,00)
Titolo 2	Spese in conto capitale	0,00	906.933,00	967.595,06	0,00	0,00
	previdenza di competenza		0,00	0,00	0,00	0,00
	di cui già impegnato		(0,00)	(0,00)	(0,00)	(0,00)
	di cui fondo pluriennale vincolato		(0,00)	(0,00)	(0,00)	(0,00)
Titolo 3	Spese per incremento di attività finanziarie	0,00	0,00	0,00	0,00	0,00
	previdenza di competenza		0,00	0,00	0,00	0,00
	di cui già impegnato		(0,00)	(0,00)	(0,00)	(0,00)
	di cui fondo pluriennale vincolato		(0,00)	(0,00)	(0,00)	(0,00)
	previdenza di cassa		0,00	0,00	0,00	0,00
Totale Programma 01	Polizia locale e amministrativa	285.461,60	638.208,52	689.908,52	689.908,52	689.908,52
	di cui già impegnato		0,00	0,00	0,00	0,00
	di cui fondo pluriennale vincolato		0,00	0,00	0,00	0,00
	previdenza di cassa		906.933,00	967.595,06		
0302 Programma 02 Sistema integrato di sicurezza urbana						
Titolo 1	Spese correnti	0,00	0,00	0,00	0,00	0,00
	previdenza di competenza		0,00	0,00	0,00	0,00
	di cui già impegnato		(0,00)	(0,00)	(0,00)	(0,00)
	di cui fondo pluriennale vincolato		(0,00)	(0,00)	(0,00)	(0,00)
Titolo 2	Spese in conto capitale	0,00	0,00	0,00	0,00	0,00
	previdenza di competenza		0,00	0,00	0,00	0,00



Comune di BELLIZZI

BILANCIO DI PREVISIONE SPESE

Anno: 2019

MISSIONE PROGRAMMA TITOLO	DENOMINAZIONE	RESIDUI PRESUNTI AL TERMINE DELL'ESERCIZIO PRECEDENTE QUELLO CUI SI RIFERISCE IL BILANCIO	PREVISIONI DEFINITIVE DELL'ANNO PRECEDENTE QUELLO CUI SI RIFERISCE IL BILANCIO	PREVISIONI		
				ANNO 2019	DELL'ANNO 2020	DELL'ANNO 2021
Titolo 3	Spese per incremento di attività finanziarie	0,00	di cui già impegnato	(0,00)	(0,00)	(0,00)
			di cui fondo pluriennale vincolato	(0,00)	(0,00)	(0,00)
			previsione di cassa	0,00	0,00	0,00
			previsione di competenza	0,00	0,00	0,00
Totale Programma 02 Sistema integrato di sicurezza urbana		0,00	di cui già impegnato	0,00	0,00	0,00
			di cui fondo pluriennale vincolato	0,00	0,00	0,00
			previsione di cassa	0,00	0,00	0,00
TOTALE MISSIONE 03 Ordine pubblico e sicurezza		285.461,60	638.208,52	689.908,52	689.908,52	689.908,52
			906.933,00	0,00	0,00	0,00
				967.595,06	0,00	0,00



BILANCIO DI PREVISIONE SPESE

Anno: 2019

MISSIONE PROGRAMMA TITOLO	DENOMINAZIONE	RESIDUI PRESUNTI AL TERMINE DELL'ESERCIZIO PRECEDENTE QUELLO CUI SI RIFERISCE IL BILANCIO	PREVISIONI DEFINITIVE DELL'ANNO PRECEDENTE QUELLO CUI SI RIFERISCE IL BILANCIO	PREVISIONI		
				ANNO 2019	DELL'ANNO 2020	DELL'ANNO 2021
Missione 04 Istruzione e diritto allo studio						
0401 Programma 01 Istruzione prescolastica						
Titolo 1	Spese correnti	168.155,05	174.383,97	171.183,97	141.183,97	171.183,97
	previsione di competenza di cui già impegnato		(0,00)	(0,00)	(0,00)	(0,00)
	di cui fondo pluriennale vincolato		(0,00)	(0,00)	(0,00)	(0,00)
Titolo 2	Spese in conto capitale	34.633,50	293.191,85	339.339,02	15.000,00	15.000,00
	previsione di competenza		15.885,55	(0,00)	(0,00)	(0,00)
	di cui già impegnato		(0,00)	(0,00)	(0,00)	(0,00)
	di cui fondo pluriennale vincolato		35.668,90	26.909,24	0,00	0,00
Titolo 3	Spese per incremento di attività finanziaria	0,00	0,00	0,00	0,00	0,00
	previsione di competenza		0,00	0,00	0,00	0,00
	di cui già impegnato		(0,00)	(0,00)	(0,00)	(0,00)
	di cui fondo pluriennale vincolato		(0,00)	(0,00)	(0,00)	(0,00)
	previsione di cassa		0,00	0,00	0,00	0,00
Totale Programma 01 Istruzione prescolastica		202.788,55	190.269,52	186.183,97	156.183,97	186.183,97
	di cui già impegnato		0,00	0,00	0,00	0,00
	di cui fondo pluriennale vincolato		0,00	0,00	0,00	0,00
	previsione di cassa		328.860,75	366.248,26	0,00	0,00
0402 Programma 02 Altri ordini di istruzione non universitaria						
Titolo 1	Spese correnti	113.164,04	140.516,01	140.516,01	140.516,01	140.516,01
	previsione di competenza		(0,00)	(0,00)	(0,00)	(0,00)
	di cui già impegnato		(0,00)	(0,00)	(0,00)	(0,00)
	di cui fondo pluriennale vincolato		172.209,32	183.210,70	0,00	0,00
Titolo 2	Spese in conto capitale	295.745,35	3.329.724,22	3.246.018,00	43.000,00	43.000,00
	previsione di competenza		3.329.724,22	3.246.018,00	43.000,00	43.000,00



Comune di BELLIZZI

BILANCIO DI PREVISIONE SPESE

Anno: 2019

MISSIONE PROGRAMMA TITOLO	DENOMINAZIONE	RESIDUI PRESUNTI AL TERMINE DELL'ESERCIZIO PRECEDENTE QUELLO CUI SI RIFERISCE IL BILANCIO	PREVISIONI DEFINITIVE DELL'ANNO PRECEDENTE QUELLO CUI SI RIFERISCE IL BILANCIO	PREVISIONI		
				ANNO 2019	DELL'ANNO 2020	DELL'ANNO 2021
Titolo 3	Spese per incremento di attività finanziarie	0,00	3.405.713,11	3.266.604,50	0,00	0,00
	di cui già impegnato		(0,00)	(0,00)	(0,00)	(0,00)
	di cui fondo pluriennale vincolato		(0,00)	(0,00)	(0,00)	(0,00)
	previsione di cassa		3.405.713,11	3.266.604,50	0,00	0,00
	previsione di competenza		0,00	0,00	0,00	0,00
	di cui già impegnato		(0,00)	(0,00)	(0,00)	(0,00)
	di cui fondo pluriennale vincolato		(0,00)	(0,00)	(0,00)	(0,00)
	previsione di cassa		0,00	0,00	0,00	0,00
Totale Programma 02	Altri ordini di istruzione non universitaria	408.909,39	3.470.240,23	3.386.534,01	183.516,01	183.516,01
	di cui già impegnato		0,00	0,00	0,00	0,00
	di cui fondo pluriennale vincolato		0,00	0,00	0,00	0,00
	previsione di cassa		3.577.922,43	3.449.815,20	0,00	0,00
0404 Programma 04	Istruzione universitaria					
Titolo 1	Spese correnti	0,00	0,00	0,00	0,00	0,00
	di cui già impegnato		(0,00)	(0,00)	(0,00)	(0,00)
	di cui fondo pluriennale vincolato		(0,00)	(0,00)	(0,00)	(0,00)
	previsione di cassa		0,00	0,00	0,00	0,00
Titolo 2	Spese in conto capitale	0,00	0,00	0,00	0,00	0,00
	di cui già impegnato		(0,00)	(0,00)	(0,00)	(0,00)
	di cui fondo pluriennale vincolato		(0,00)	(0,00)	(0,00)	(0,00)
	previsione di cassa		0,00	0,00	0,00	0,00
Titolo 3	Spese per incremento di attività finanziarie	0,00	0,00	0,00	0,00	0,00
	di cui già impegnato		(0,00)	(0,00)	(0,00)	(0,00)
	di cui fondo pluriennale vincolato		(0,00)	(0,00)	(0,00)	(0,00)
	previsione di cassa		0,00	0,00	0,00	0,00



Comune di BELLIZZI

BILANCIO DI PREVISIONE SPESE

Anno: 2019

MISSIONE PROGRAMMA TITOLO	DENOMINAZIONE	RESIDUI PRESUNTI AL TERMINE DELLESERCIZIO PRECEDENTE QUELLO CUI SI RIFERISCE IL BILANCIO	PREVISIONI DEFINITIVE DELL'ANNO PRECEDENTE QUELLO CUI SI RIFERISCE IL BILANCIO	PREVISIONI		
				ANNO 2019	DELL'ANNO 2020	DELL'ANNO 2021
Totale Programma 04 Istruzione universitaria		0,00	0,00	0,00	0,00	0,00
	previsione di competenza di cui già impegnato		0,00	0,00	0,00	0,00
	di cui fondo pluriennale vincolato		0,00	0,00	0,00	0,00
	previsione di cassa		0,00	0,00	0,00	0,00
0405 Programma 05 Istruzione tecnica superiore						
Titolo 1	Spese correnti	0,00	0,00	0,00	0,00	0,00
	previsione di competenza		(0,00)	(0,00)	(0,00)	(0,00)
	di cui già impegnato		(0,00)	(0,00)	(0,00)	(0,00)
	di cui fondo pluriennale vincolato		0,00	0,00	0,00	0,00
	previsione di competenza		0,00	0,00	0,00	0,00
	di cui già impegnato		(0,00)	(0,00)	(0,00)	(0,00)
	di cui fondo pluriennale vincolato		(0,00)	(0,00)	(0,00)	(0,00)
	previsione di cassa		0,00	0,00	0,00	0,00
	previsione di competenza		0,00	0,00	0,00	0,00
	di cui già impegnato		(0,00)	(0,00)	(0,00)	(0,00)
	di cui fondo pluriennale vincolato		(0,00)	(0,00)	(0,00)	(0,00)
	previsione di cassa		0,00	0,00	0,00	0,00
Totale Programma 05 Istruzione tecnica superiore		0,00	0,00	0,00	0,00	0,00
	previsione di competenza		0,00	0,00	0,00	0,00
	di cui già impegnato		0,00	0,00	0,00	0,00
	di cui fondo pluriennale vincolato		0,00	0,00	0,00	0,00
	previsione di cassa		0,00	0,00	0,00	0,00
0406 Programma 06 Servizi ausiliari all'istruzione						
Titolo 1	Spese correnti	72.219,84	190.428,12	192.283,42	192.283,42	192.283,42
	previsione di competenza		(0,00)	(0,00)	(0,00)	(0,00)
	di cui già impegnato		(0,00)	(0,00)	(0,00)	(0,00)
	di cui fondo pluriennale vincolato		(0,00)	(0,00)	(0,00)	(0,00)



Comune di BELLIZZI

BILANCIO DI PREVISIONE SPESE

Anno: 2019

MISSIONE PROGRAMMA TITOLO	DENOMINAZIONE	RESIDUI PRESUNTUALI DELL'ESERCIZIO PRECEDENTE QUELLO CUI SI RIFERISCE IL BILANCIO	PREVISIONI DEFINITIVE DELL'ANNO PRECEDENTE QUELLO CUI SI RIFERISCE IL BILANCIO	PREVISIONI DELL'ANNO		
				PREVISIONI ANNO 2019	PREVISIONI DELL'ANNO 2020	PREVISIONI DELL'ANNO 2021
Titolo 2	Spese in conto capitale	0,00	244.837,21	264.473,26	0,00	0,00
	previsione di competenza		0,00	0,00	0,00	0,00
	di cui già impegnato		(0,00)	(0,00)	(0,00)	(0,00)
Titolo 3	di cui fondo pluriennale vincolato		(0,00)	(0,00)	(0,00)	(0,00)
	previsione di cassa		0,00	0,00	0,00	0,00
	previsione di competenza	0,00	0,00	0,00	0,00	0,00
	di cui già impegnato		(0,00)	(0,00)	(0,00)	(0,00)
Totale Programma 06 Servizi ausiliari all'istruzione	di cui fondo pluriennale vincolato		(0,00)	(0,00)	(0,00)	(0,00)
	previsione di cassa		0,00	0,00	0,00	0,00
	previsione di competenza	72.219,84	190.428,12	192.283,42	192.283,42	192.283,42
0407 Programma 07 Diritto allo studio	di cui già impegnato		0,00	0,00	0,00	0,00
	di cui fondo pluriennale vincolato		0,00	0,00	0,00	0,00
	previsione di cassa		244.837,21	264.473,26	264.473,26	264.473,26
Titolo 1	Spese correnti	53.031,14	367.016,83	367.016,83	367.016,83	367.016,83
	previsione di competenza		(0,00)	(0,00)	(0,00)	(0,00)
	di cui già impegnato		(0,00)	(0,00)	(0,00)	(0,00)
Titolo 2	di cui fondo pluriennale vincolato		455.951,76	420.047,97	0,00	0,00
	previsione di cassa	0,00	0,00	0,00	0,00	0,00
	previsione di competenza	0,00	0,00	0,00	0,00	0,00
	di cui già impegnato		(0,00)	(0,00)	(0,00)	(0,00)
Titolo 3	di cui fondo pluriennale vincolato		0,00	0,00	0,00	0,00
	previsione di cassa	0,00	0,00	0,00	0,00	0,00
	previsione di competenza	0,00	0,00	0,00	0,00	0,00
Totale Programma 07	di cui già impegnato		(0,00)	(0,00)	(0,00)	(0,00)
	di cui fondo pluriennale vincolato		(0,00)	(0,00)	(0,00)	(0,00)
	previsione di competenza	0,00	0,00	0,00	0,00	0,00



Comune di BELLIZZI

BILANCIO DI PREVISIONE SPESE

Anno: 2019

MISSIONE PROGRAMMA TITOLO	DENOMINAZIONE	RESIDUI PRESUNTIVI AL TERMINE DELL'ESERCIZIO PRECEDENTE QUELLO CUI SI RIFERISCE IL BILANCIO	PREVISIONI DEFINITIVE DELL'ANNO PRECEDENTE QUELLO CUI SI RIFERISCE IL BILANCIO	PREVISIONI DELL'ANNO		
				PREVISIONI ANNO 2019	PREVISIONI DELL'ANNO 2020	PREVISIONI DELL'ANNO 2021
			0,00	0,00		
Totale Programma 07	Diritto allo studio	53.031,14	367.016,83	367.016,83	367.016,83	367.016,83
				0,00	0,00	0,00
				0,00	0,00	0,00
				420.047,97		
TOTALE MISSIONE 04	Istruzione e diritto allo studio	736.948,92	4.217.954,70	4.132.018,23	899.000,23	929.000,23
				0,00	0,00	0,00
				0,00	0,00	0,00
				4.500.584,69		



BILANCIO DI PREVISIONE SPESE

Anno: 2019

MISSIONE PROGRAMMA TITOLO	DENOMINAZIONE	RESIDUI PRESUNTI AL TERMINE DELL'ESERCIZIO PRECEDENTE QUELLO CUI SI RIFERISCE IL BILANCIO	PREVISIONI DEFINITIVE DELL'ANNO PRECEDENTE QUELLO CUI SI RIFERISCE IL BILANCIO	PREVISIONI		
				ANNO 2019	DELL'ANNO 2020	DELL'ANNO 2021
<i>Missione 05 Tutela e valorizzazione dei beni e delle attività culturali</i>						
0501 Programma 01 Valorizzazione dei beni di interesse storico						
Titolo 1	Spese correnti	0,00	0,00	0,00	0,00	0,00
	previsione di competenza di cui già impegnato		(0,00)	(0,00)	(0,00)	(0,00)
	di cui fondo pluriennale vincolato		(0,00)	(0,00)	(0,00)	(0,00)
Titolo 2	Spese in conto capitale	0,00	0,00	0,00	0,00	0,00
	previsione di competenza		0,00	0,00	0,00	0,00
	di cui già impegnato		(0,00)	(0,00)	(0,00)	(0,00)
	di cui fondo pluriennale vincolato		(0,00)	(0,00)	(0,00)	(0,00)
Titolo 3	Spese per incremento di attività finanziarie	0,00	0,00	0,00	0,00	0,00
	previsione di competenza		0,00	0,00	0,00	0,00
	di cui già impegnato		(0,00)	(0,00)	(0,00)	(0,00)
	di cui fondo pluriennale vincolato		(0,00)	(0,00)	(0,00)	(0,00)
Totale Programma 01	Valorizzazione dei beni di interesse storico	0,00	0,00	0,00	0,00	0,00
	previsione di competenza		0,00	0,00	0,00	0,00
	di cui già impegnato		0,00	0,00	0,00	0,00
	di cui fondo pluriennale vincolato		0,00	0,00	0,00	0,00
	previsione di competenza		0,00	0,00	0,00	0,00
	di cui già impegnato		(0,00)	(0,00)	(0,00)	(0,00)
	di cui fondo pluriennale vincolato		(0,00)	(0,00)	(0,00)	(0,00)
0502 Programma 02 Attività culturali e interventi diversi nel settore culturale						
Titolo 1	Spese correnti	51.613,06	75.680,00	71.680,00	71.680,00	71.680,00
	previsione di competenza		(0,00)	(0,00)	(0,00)	(0,00)
	di cui già impegnato		(0,00)	(0,00)	(0,00)	(0,00)
	di cui fondo pluriennale vincolato		152.558,17	121.968,72	121.968,72	121.968,72
Titolo 2	Spese in conto capitale	999,00	170.000,00	2.170.000,00	2.000.000,00	0,00
	previsione di competenza		170.000,00	2.170.000,00	2.000.000,00	0,00



Comune di BELLIZZI

BILANCIO DI PREVISIONE SPESE

Anno: 2019

MISSIONE PROGRAMMA TITOLO	DENOMINAZIONE	RESIDUI PRESUNTI AL TERMINE DELL'ESERCIZIO PRECEDENTE QUELLO CUI SI RIFERISCE IL BILANCIO	PREVISIONI DEFINITIVE DELL'ANNO PRECEDENTE QUELLO CUI SI RIFERISCE IL BILANCIO	PREVISIONI		
				ANNO 2019	DELL'ANNO 2020	DELL'ANNO 2021
Titolo 3	<i>di cui già impegnato</i>		(0,00)	(0,00)	(0,00)	
	<i>di cui fondo pluriennale vincolato</i>		(0,00)	(0,00)	(0,00)	
	previsione di cassa	170.000,00	2.170.000,00	0,00	0,00	
	previsione di competenza	0,00	0,00	0,00	0,00	
	Spese per incremento di attività finanziarie	0,00	(0,00)	(0,00)	(0,00)	
	<i>di cui già impegnato</i>		(0,00)	(0,00)	(0,00)	
	<i>di cui fondo pluriennale vincolato</i>		(0,00)	(0,00)	(0,00)	
	previsione di cassa	0,00	0,00	0,00	0,00	
Totale Programma 02	Attività culturali e interventi diversi nel settore culturale	52.612,06	245.680,00	2.241.680,00	2.071.680,00	
	<i>di cui già impegnato</i>		0,00	0,00	0,00	
	<i>di cui fondo pluriennale vincolato</i>		0,00	0,00	0,00	
	previsione di cassa	322.558,17	2.291.968,72	0,00	0,00	
TOTALE MISSIONE 05	Tutela e valorizzazione dei beni e delle attività culturali	52.612,06	245.680,00	2.241.680,00	2.071.680,00	
	<i>di cui già impegnato</i>		0,00	0,00	0,00	
	<i>di cui fondo pluriennale vincolato</i>		0,00	0,00	0,00	
	previsione di cassa	322.558,17	2.291.968,72	0,00	0,00	



BILANCIO DI PREVISIONE SPESE

Anno: 2019

MISSIONE PROGRAMMA TITOLO	DENOMINAZIONE	RESIDUI PRESUNTUALI DELL'ESERCIZIO PRECEDENTE QUELLO CUI SI RIFERISCE IL BILANCIO	PREVISIONI DEFINITIVE DELL'ANNO PRECEDENTE QUELLO CUI SI RIFERISCE IL BILANCIO	PREVISIONI		
				ANNO 2019	DELL'ANNO 2020	DELL'ANNO 2021
<i>Missione 06 Politiche giovanili, sport e tempo libero</i>						
0601 Programma 01 Sport e tempo libero						
Titolo 1	Spese correnti	88.425,22	80.858,68	70.858,68	70.858,68	70.858,68
	previsione di competenza di cui già impegnato		(0,00)	(0,00)	(0,00)	(0,00)
	di cui fondo pluriennale vincolato		(0,00)	(0,00)	(0,00)	(0,00)
Titolo 2	Spese in conto capitale	246.459,84	100.858,68	100.858,68	0,00	0,00
	previsione di competenza		280.000,00	0,00	0,00	0,00
	di cui già impegnato		(0,00)	(0,00)	(0,00)	(0,00)
	di cui fondo pluriennale vincolato		(0,00)	(0,00)	(0,00)	(0,00)
Titolo 3	Spese per incremento di attività finanziarie	0,00	313.984,72	162.889,30	0,00	0,00
	previsione di competenza		0,00	0,00	0,00	0,00
	di cui già impegnato		(0,00)	(0,00)	(0,00)	(0,00)
	di cui fondo pluriennale vincolato		(0,00)	(0,00)	(0,00)	(0,00)
	previsione di cassa		0,00	0,00	0,00	0,00
Totale Programma 01 Sport e tempo libero		334.885,06	360.858,68	70.858,68	70.858,68	70.858,68
	di cui già impegnato		0,00	0,00	0,00	0,00
	di cui fondo pluriennale vincolato		0,00	0,00	0,00	0,00
	previsione di cassa		414.843,40	263.747,98	0,00	0,00
0602 Programma 02 Giovani						
Titolo 1	Spese correnti	0,00	0,00	0,00	0,00	0,00
	previsione di competenza		0,00	(0,00)	(0,00)	(0,00)
	di cui fondo pluriennale vincolato		(0,00)	(0,00)	(0,00)	(0,00)
	previsione di cassa		0,00	0,00	0,00	0,00
Titolo 2	Spese in conto capitale	0,00	0,00	0,00	0,00	0,00
	previsione di competenza		0,00	0,00	0,00	0,00



Comune di BELLIZZI

BILANCIO DI PREVISIONE SPESE

Anno: 2019

MISSIONE PROGRAMMA TITOLO	DENOMINAZIONE	RESIDUI PRESUNTI AL TERMINE DELL'ESERCIZIO PRECEDENTE QUELLO CUI SI RIFERISCE IL BILANCIO	PREVISIONI DEFINITIVE DELL'ANNO PRECEDENTE QUELLO CUI SI RIFERISCE IL BILANCIO	PREVISIONI		
				ANNO 2019	DELL'ANNO 2020	DELL'ANNO 2021
Titolo 3			(0,00)	(0,00)	(0,00)	
			0,00	(0,00)	(0,00)	
			0,00	0,00	0,00	0,00
	Spese per incremento di attività finanziarie	0,00	0,00	0,00	0,00	0,00
			(0,00)	(0,00)	(0,00)	
			0,00	(0,00)	(0,00)	
			0,00	0,00	0,00	0,00
Totale Programma 02	Giovani	0,00	0,00	0,00	0,00	0,00
			0,00	0,00	0,00	0,00
			0,00	0,00	0,00	0,00
			0,00	0,00	0,00	0,00
TOTALE MISSIONE 06	Politiche giovanili, sport e tempo libero	334.885,06	360.858,68	70.858,68	70.858,68	70.858,68
			0,00	0,00	0,00	0,00
			414.843,40	0,00	0,00	0,00
			263.747,98	0,00	0,00	0,00



Comune di BELLIZZI

BILANCIO DI PREVISIONE SPESE

Anno: 2019

MISSIONE PROGRAMMA TITOLO	DENOMINAZIONE	RESIDUI PRESUNTUALI DELL'ESERCIZIO PRECEDENTE QUELLO CUI SI RIFERISCE IL BILANCIO	PREVISIONI DEFINITIVE DELL'ANNO PRECEDENTE QUELLO CUI SI RIFERISCE IL BILANCIO	PREVISIONI		
				ANNO 2019	DELL'ANNO 2020	DELL'ANNO 2021
Missione 07 Turismo						
0701 Programma 01 Sviluppo e valorizzazione del turismo						
Titolo 1	Spese correnti	0,00	1.000,00	1.000,00	1.000,00	1.000,00
			(0,00)	(0,00)	(0,00)	(0,00)
			(0,00)	(0,00)	(0,00)	(0,00)
Titolo 2	Spese in conto capitale	0,00	1.000,00	1.000,00	0,00	0,00
			0,00	0,00	0,00	0,00
			(0,00)	(0,00)	(0,00)	(0,00)
			(0,00)	(0,00)	(0,00)	(0,00)
Titolo 3	Spese per incremento di attività finanziarie	0,00	0,00	0,00	0,00	0,00
			0,00	0,00	0,00	0,00
			(0,00)	(0,00)	(0,00)	(0,00)
			(0,00)	(0,00)	(0,00)	(0,00)
			0,00	0,00	0,00	0,00
Totale Programma 01	Sviluppo e valorizzazione del turismo	0,00	1.000,00	1.000,00	1.000,00	1.000,00
			0,00	0,00	0,00	0,00
			0,00	0,00	0,00	0,00
			1.000,00	1.000,00	1.000,00	1.000,00
TOTALE MISSIONE 07	Turismo	0,00	1.000,00	1.000,00	1.000,00	1.000,00
			0,00	0,00	0,00	0,00
			0,00	0,00	0,00	0,00
			1.000,00	1.000,00	1.000,00	1.000,00



Comune di BELLIZZI

BILANCIO DI PREVISIONE SPESE

Anno: 2019

MISSIONE PROGRAMMA TITOLO	DENOMINAZIONE	RESIDUI PRESUNTIVI AL TERMINE DELL'ESERCIZIO PRECEDENTE QUELLO CUI SI RIFERISCE IL BILANCIO	PREVISIONI DEFINITIVE DELL'ANNO PRECEDENTE QUELLO CUI SI RIFERISCE IL BILANCIO	PREVISIONI		
				ANNO 2019	DELL'ANNO 2020	DELL'ANNO 2021
Missione 08 Assetto del territorio ed edilizia abitativa						
0801 Programma 01 Urbanistica e assetto del territorio						
Titolo 1	Spese correnti	221.837,23	446.491,94	544.991,94 (0,00)	544.991,94 (0,00)	544.991,94 (0,00)
Titolo 2	Spese in conto capitale	1.266.763,51	505.426,75	582.793,23		
Titolo 3	Spese per incremento di attività finanziarie	0,00	3.354.051,62	3.208.223,96	2.705.000,00	1.205.000,00
			4.465.251,70	4.437.429,44		
			0,00	0,00	0,00	0,00
			(0,00)	(0,00)	(0,00)	(0,00)
			(0,00)	(0,00)	(0,00)	(0,00)
			0,00	0,00	0,00	0,00
Totale Programma 01	Urbanistica e assetto del territorio	1.488.600,74	3.800.543,56	3.753.215,90	3.249.991,94	1.749.991,94
			0,00	0,00	0,00	0,00
			4.970.678,45	5.020.222,67	0,00	0,00
0802 Programma 02 Edilizia residenziale pubblica e locale e piani di edilizia economico-popolare						
Titolo 1	Spese correnti	3,00	17.772,00	17.000,00	27.772,00	27.772,00
			(0,00)	(0,00)	(0,00)	(0,00)
			(0,00)	(0,00)	(0,00)	(0,00)
Titolo 2	Spese in conto capitale	1.127.840,20	17.775,00	17.000,00	0,00	0,00
			1.166.000,00	1.166.000,00	0,00	0,00



Comune di BELLIZZI

BILANCIO DI PREVISIONE SPESE

Anno: 2019

MISSIONE PROGRAMMA TITOLO	DENOMINAZIONE	RESIDUI PRESUNTIVI AL TERMINE DELL'ESERCIZIO PRECEDENTE QUELLO CUI SI RIFERISCE IL BILANCIO	PREVISIONI DEFINITIVE DELL'ANNO PRECEDENTE QUELLO CUI SI RIFERISCE IL BILANCIO	PREVISIONI			
				ANNO 2019	DELL'ANNO 2020	DELL'ANNO 2021	
Titolo 3	Spese per incremento di attività finanziarie	0,00	1.166.000,00 0,00	(0,00)	(0,00)	(0,00)	
				di cui già impegnato	(0,00)	(0,00)	(0,00)
				di cui fondo pluriennale vincolato	2.179.557,59	0,00	0,00
				previsione di competenza	(0,00)	(0,00)	(0,00)
			(0,00)	(0,00)	(0,00)	(0,00)	
			0,00	0,00	0,00		
			(0,00)	(0,00)	(0,00)		
			(0,00)	(0,00)	(0,00)		
			0,00	0,00	0,00		
Totale Programma 02	Edilizia residenziale pubblica e locale e piani di edilizia economico-popolare	1.127.843,20	1.183.772,00	1.183.000,00	27.772,00	27.772,00	
				0,00	0,00	0,00	
				0,00	0,00	0,00	
				2.196.557,59	0,00	0,00	
TOTALE MISSIONE 08	Assetto del territorio ed edilizia abitativa	2.616.443,94	4.984.315,56	4.936.215,90	3.277.763,94	1.777.763,94	
				0,00	0,00	0,00	
				0,00	0,00	0,00	
				7.216.780,26	0,00	0,00	



BILANCIO DI PREVISIONE SPESE

Anno: 2019

MISSIONE PROGRAMMA TITOLO	DENOMINAZIONE	RESIDUI PRESUNTI AL TERMINE DELL'ESERCIZIO PRECEDENTE QUELLO CUI SI RIFERISCE IL BILANCIO	PREVISIONI DEFINITIVE DELL'ANNO PRECEDENTE QUELLO CUI SI RIFERISCE IL BILANCIO	PREVISIONI		
				ANNO 2019	DELL'ANNO 2020	DELL'ANNO 2021
<i>Missione 09 Sviluppo sostenibile e tutela del territorio e dell'ambiente</i>						
0901 Programma 01 Difesa del suolo						
Titolo 1	Spese correnti	0,00	0,00	0,00	0,00	0,00
	di cui già impegnato		(0,00)	(0,00)	(0,00)	(0,00)
	di cui fondo pluriennale vincolato		(0,00)	(0,00)	(0,00)	(0,00)
Titolo 2	Spese in conto capitale	0,00	0,00	0,00	9.683.109,37	0,00
	previdone di cassa		0,00	0,00	(0,00)	(0,00)
	previdone di competenza		0,00	0,00	(0,00)	(0,00)
	di cui già impegnato		(0,00)	(0,00)	(0,00)	(0,00)
	di cui fondo pluriennale vincolato		0,00	0,00	0,00	0,00
	previdone di competenza		0,00	0,00	0,00	0,00
	di cui già impegnato		(0,00)	(0,00)	(0,00)	(0,00)
	di cui fondo pluriennale vincolato		0,00	0,00	0,00	0,00
	previdone di cassa		(0,00)	(0,00)	(0,00)	(0,00)
Totale Programma 01 Difesa del suolo		0,00	0,00	0,00	9.683.109,37	0,00
	di cui già impegnato		0,00	0,00	0,00	0,00
	di cui fondo pluriennale vincolato		0,00	0,00	0,00	0,00
	previdone di cassa		0,00	0,00	0,00	0,00
0902 Programma 02 Tutela, valorizzazione e recupero ambientale						
Titolo 1	Spese correnti	13.336,59	69.875,58	69.875,58	69.875,58	69.875,58
	di cui già impegnato		(0,00)	(0,00)	(0,00)	(0,00)
	di cui fondo pluriennale vincolato		(0,00)	(0,00)	(0,00)	(0,00)
	previdone di cassa		73.497,63	80.509,07	80.509,07	80.509,07
	previdone di competenza		0,00	0,00	0,00	0,00
Titolo 2	Spese in conto capitale	0,00	0,00	0,00	0,00	0,00



Comune di BELLIZZI

BILANCIO DI PREVISIONE SPESE

Anno: 2019

MISSIONE PROGRAMMA TITOLO	DENOMINAZIONE	RESIDUI PRESUNTUALI TERMINI DELL'ESERCIZIO PRECEDENTE QUELLO CUI SI RIFERISCE IL BILANCIO	PREVISIONI DEFINITIVE DELL'ANNO PRECEDENTE QUELLO CUI SI RIFERISCE IL BILANCIO	PREVISIONI		
				ANNO 2019	DELL'ANNO 2020	DELL'ANNO 2021
Titolo 3	Spese per incremento di attività finanziarie		(0,00)	(0,00)	(0,00)	(0,00)
			0,00	0,00	0,00	0,00
			(0,00)	(0,00)	(0,00)	(0,00)
Totale Programma 02 Tutela, valorizzazione e recupero ambientale		13.336,59	69.875,58	69.875,58	69.875,58	69.875,58
0903 Programma 03 Rifiuti			73.497,63	0,00	0,00	0,00
Titolo 1		3.481.115,23	2.435.524,08	2.426.124,08	2.426.124,08	2.426.124,08
Spese correnti			(0,00)	(0,00)	(0,00)	(0,00)
Titolo 2		0,00	5.207.718,56	5.414.150,85	0,00	0,00
Spese in conto capitale			0,00	0,00	0,00	0,00
Titolo 3		0,00	0,00	0,00	0,00	0,00
Spese per incremento di attività finanziarie			0,00	0,00	0,00	0,00



Comune di BELLUZZI

BILANCIO DI PREVISIONE SPESE

Anno: 2019

MISSIONE PROGRAMMA TITOLO	DENOMINAZIONE	RESIDUI PRESUNTI AL TERMINE DELL'ESERCIZIO PRECEDENTE QUELLO CUI SI RIFERISCE IL BILANCIO	PREVISIONI DEFINITIVE DELL'ANNO PRECEDENTE QUELLO CUI SI RIFERISCE IL BILANCIO	PREVISIONI		
				ANNO 2019	DELL'ANNO 2020	DELL'ANNO 2021
Totale Programma 03 Rifiuti		3.481.115,23	2.435.524,08	2.426.124,08	2.426.124,08	2.426.124,08
				0,00	0,00	0,00
			5.207.718,56	0,00	0,00	0,00
0904 Programma 04 Servizio idrico integrato				5.414.150,85		
TITOLO 1	Spese correnti	267.120,54	66.529,60	66.529,60	66.529,60	66.529,60
			(0,00)	(0,00)	(0,00)	(0,00)
			(0,00)	(0,00)	(0,00)	(0,00)
TITOLO 2	Spese in conto capitale	501.106,06	70.034,73	76.600,13	0,00	0,00
			232.752,06	232.752,06	(0,00)	(0,00)
			(0,00)	(0,00)	(0,00)	(0,00)
TITOLO 3	Spese per incremento di attività finanziarie	0,00	297.906,69	232.752,06	0,00	0,00
			0,00	0,00	0,00	0,00
			(0,00)	(0,00)	(0,00)	(0,00)
			(0,00)	(0,00)	(0,00)	(0,00)
Totale Programma 04 Servizio idrico integrato		768.226,60	299.281,66	299.281,66	66.529,60	66.529,60
				0,00	0,00	0,00
			367.941,42	0,00	0,00	0,00
0905 Programma 05 Aree protette, parchi naturali, protezione naturalistica e forestazione				309.352,19		
TITOLO 1	Spese correnti	180.000,00	90.000,00	90.000,00	60.000,00	45.000,00
				(0,00)	(0,00)	(0,00)
			(0,00)	(0,00)	(0,00)	(0,00)



Comune di BELLIZZI

BILANCIO DI PREVISIONE SPESE

Anno: 2019

MISSIONE PROGRAMMA TITOLO	DENOMINAZIONE	RESIDUI PRESUNTIVI AL TERMINE DELL'ESERCIZIO PRECEDENTE QUELLO CUI SI RIFERISCE IL BILANCIO	PREVISIONI DEFINITIVE DELL'ANNO PRECEDENTE QUELLO CUI SI RIFERISCE IL BILANCIO	PREVISIONI		
				ANNO 2019	DELL'ANNO 2020	DELL'ANNO 2021
Titolo 2	Spese in conto capitale	0,00	180.000,00	270.000,00	0,00	0,00
	Spese per incremento di attività finanziarie	0,00	0,00	0,00	0,00	0,00
			(0,00)	(0,00)	(0,00)	(0,00)
Titolo 3	Spese per incremento di attività finanziarie	0,00	0,00	0,00	0,00	0,00
			0,00	0,00	0,00	0,00
			(0,00)	(0,00)	(0,00)	(0,00)
Totale Programma 05 Aree protette, parchi naturali, protezione naturalistic a e forestazione		180.000,00	90.000,00	90.000,00	60.000,00	45.000,00
				0,00	0,00	0,00
				0,00	0,00	0,00
0906 Programma 06 Tutela e valorizzazione delle risorse idriche			180.000,00	270.000,00		
Titolo 1	Spese correnti	0,00	0,00	0,00	0,00	0,00
			(0,00)	(0,00)	(0,00)	(0,00)
			0,00	0,00	0,00	0,00
Titolo 2	Spese in conto capitale	0,00	0,00	0,00	0,00	0,00
			(0,00)	(0,00)	(0,00)	(0,00)
			0,00	0,00	0,00	0,00
Titolo 3	Spese per incremento di attività finanziarie	0,00	0,00	0,00	0,00	0,00
			0,00	0,00	0,00	0,00
			(0,00)	(0,00)	(0,00)	(0,00)



Comune di BELLIZZI

BILANCIO DI PREVISIONE SPESE

Anno: 2019

MISSIONE PROGRAMMA TITOLO	DENOMINAZIONE	RESIDUI PRESUNTIVI AL TERMINE DELL'ESERCIZIO PRECEDENTE QUELLO CUI SI RIFERISCE IL BILANCIO	PREVISIONI DEFINITIVE DELL'ANNO PRECEDENTE QUELLO CUI SI RIFERISCE IL BILANCIO	PREVISIONI		
				ANNO 2019	DELL'ANNO 2020	DELL'ANNO 2021
Totale Programma 06	Tutela e valorizzazione delle risorse idriche	0,00	0,00	0,00	0,00	0,00
	previsione di cassa		0,00			
	previsione di competenza di cui già impegnato		0,00	0,00	0,00	0,00
	di cui fondo pluriennale vincolato		0,00	0,00	0,00	0,00
	previsione di cassa		0,00	0,00	0,00	0,00
0907 Programma 07	Sviluppo sostenibile territorio montano piccoli Comuni					
Titolo 1	Spese correnti	0,00	0,00	0,00	0,00	0,00
	di cui già impegnato		(0,00)	(0,00)	(0,00)	(0,00)
	di cui fondo pluriennale vincolato		(0,00)	(0,00)	(0,00)	(0,00)
Titolo 2	Spese in conto capitale	0,00	0,00	0,00	0,00	0,00
	previsione di competenza		0,00	0,00	0,00	0,00
	di cui già impegnato		(0,00)	(0,00)	(0,00)	(0,00)
	di cui fondo pluriennale vincolato		(0,00)	(0,00)	(0,00)	(0,00)
Titolo 3	Spese per incremento di attività finanziarie	0,00	0,00	0,00	0,00	0,00
	previsione di competenza		0,00	0,00	0,00	0,00
	di cui già impegnato		(0,00)	(0,00)	(0,00)	(0,00)
	di cui fondo pluriennale vincolato		(0,00)	(0,00)	(0,00)	(0,00)
Totale Programma 07	Sviluppo sostenibile territorio montano piccoli Comuni	0,00	0,00	0,00	0,00	0,00
0908 Programma 08	Qualità dell'aria e riduzione dell'inquinamento					
Titolo 1	Spese correnti	0,00	0,00	0,00	0,00	0,00
	previsione di competenza di cui già impegnato		0,00	0,00	0,00	0,00
	di cui fondo pluriennale vincolato		0,00	0,00	0,00	0,00
	previsione di cassa		0,00	0,00	0,00	0,00



BILANCIO DI PREVISIONE SPESE

Anno: 2019

MISSIONE PROGRAMMA TITOLO	DENOMINAZIONE	RESIDUI PRESUNTI AL TERMINE DELL'ESERCIZIO PRECEDENTE QUELLO CUI SI RIFERISCE IL BILANCIO	PREVISIONI DEFINITIVE DELL'ANNO PRECEDENTE QUELLO CUI SI RIFERISCE IL BILANCIO	PREVISIONI		
				ANNO 2019	DELL'ANNO 2020	DELL'ANNO 2021
Titolo 2	Spese in conto capitale	0,00	(0,00)	(0,00)	(0,00)	(0,00)
			previsione di cassa	0,00	0,00	0,00
			previsione di competenza	0,00	0,00	0,00
Titolo 3	Spese per incremento di attività finanziarie	0,00	(0,00)	(0,00)	(0,00)	(0,00)
			di cui fondo pluriennale vincolato	0,00	0,00	0,00
			previsione di cassa	0,00	0,00	0,00
			previsione di competenza	0,00	0,00	0,00
Totale Programma 08	Qualità dell'aria e riduzione dell'inquinamento	0,00	(0,00)	(0,00)	(0,00)	(0,00)
			di cui già impegnato	0,00	0,00	0,00
			di cui fondo pluriennale vincolato	0,00	0,00	0,00
TOTALE MISSIONE 09	Sviluppo sostenibile e tutela del territorio e dell'ambiente	4.442.678,42	2.894.681,32	2.885.281,32	12.305.638,63	2.607.529,26
			di cui già impegnato	0,00	0,00	0,00
			di cui fondo pluriennale vincolato	0,00	0,00	0,00
			5.829.157,61	6.074.012,11		0,00



BILANCIO DI PREVISIONE SPESE

Anno: 2019

MISSIONE PROGRAMMA TITOLO	DENOMINAZIONE	RESIDUI PRESUNTIVI AL TERMINE DELL'ESERCIZIO PRECEDENTE QUELLO CUI SI RIFERISCE IL BILANCIO	PREVISIONI DEFINITIVE DELL'ANNO PRECEDENTE QUELLO CUI SI RIFERISCE IL BILANCIO	PREVISIONI DELL'ANNO 2019		
				PREVISIONI ANNO 2019	PREVISIONI DELL'ANNO 2020	PREVISIONI DELL'ANNO 2021
Missione 10 Trasporti e diritto alla mobilità						
1001 Programma 01 Trasporto ferroviario						
Titolo 1	Spese correnti	0,00	700,00	700,00	700,00	700,00
	previsione di competenza di cui già impegnato		(0,00)	(0,00)	(0,00)	(0,00)
	di cui fondo pluriennale vincolato		(0,00)	(0,00)	(0,00)	(0,00)
Titolo 2	Spese in conto capitale	0,00	700,00	700,00	0,00	0,00
	previsione di competenza		0,00	0,00	(0,00)	(0,00)
	di cui già impegnato		(0,00)	(0,00)	(0,00)	(0,00)
	di cui fondo pluriennale vincolato		(0,00)	(0,00)	(0,00)	(0,00)
Titolo 3	Spese per incremento di attività finanziarie	0,00	0,00	0,00	0,00	0,00
	previsione di competenza		0,00	0,00	(0,00)	(0,00)
	di cui già impegnato		(0,00)	(0,00)	(0,00)	(0,00)
	di cui fondo pluriennale vincolato		(0,00)	(0,00)	(0,00)	(0,00)
	previsione di cassa		0,00	0,00	0,00	0,00
Totale Programma 01 Trasporto ferroviario		0,00	700,00	700,00	700,00	700,00
	di cui già impegnato		0,00	0,00	0,00	0,00
	di cui fondo pluriennale vincolato		0,00	0,00	0,00	0,00
	previsione di cassa		700,00	700,00	700,00	700,00
1002 Programma 02 Trasporto pubblico locale						
Titolo 1	Spese correnti	3.351,16	3.425,00	3.425,00	3.425,00	3.425,00
	previsione di competenza		(0,00)	(0,00)	(0,00)	(0,00)
	di cui già impegnato		(0,00)	(0,00)	(0,00)	(0,00)
	di cui fondo pluriennale vincolato		3.425,00	3.425,00	3.425,00	3.425,00
	previsione di cassa		0,00	0,00	0,00	0,00
Titolo 2	Spese in conto capitale	0,00	0,00	0,00	0,00	0,00
	previsione di competenza		0,00	0,00	0,00	0,00



Comune di BELLIZZI

Anno: 2019

BILANCIO DI PREVISIONE SPESE

MISSIONE PROGRAMMA TITOLO	DENOMINAZIONE	RESIDUI PRESUNTI AL TERMINE DELL'ESERCIZIO PRECEDENTE QUELLO CUI SI RIFERISCE IL BILANCIO	PREVISIONI DEFINITIVE DELL'ANNO PRECEDENTE QUELLO CUI SI RIFERISCE IL BILANCIO	PREVISIONI		
				ANNO 2019	DELL'ANNO 2020	DELL'ANNO 2021
Titolo 3	Spese per incremento di attività finanziarie	0,00	(0,00) 0,00 0,00 (0,00) (0,00) 0,00	(0,00) (0,00) 0,00 0,00 (0,00) (0,00)	(0,00) (0,00) 0,00 0,00 (0,00) (0,00)	
Totale Programma 02	Trasporto pubblico locale	3.351,16	3.425,00	3.425,00	3.425,00	
1003 Programma 03	Trasporto per vie d'acqua					
Titolo 1	Spese correnti	0,00	0,00 (0,00) (0,00) 0,00 0,00 (0,00) (0,00)	0,00 (0,00) (0,00) 0,00 0,00 (0,00) (0,00)	0,00 (0,00) (0,00) 0,00 0,00 (0,00) (0,00)	
Titolo 2	Spese in conto capitale	0,00	0,00 0,00 (0,00) (0,00)	0,00 0,00 (0,00) (0,00)	0,00 0,00 (0,00) (0,00)	
Titolo 3	Spese per incremento di attività finanziarie	0,00	0,00 0,00 (0,00) 0,00	0,00 0,00 (0,00) (0,00)	0,00 0,00 (0,00) (0,00)	



Comune di BELLIZZI

BILANCIO DI PREVISIONE SPESE

Anno: 2019

MISSIONE PROGRAMMA TITOLO	DENOMINAZIONE	RESIDUI PRESUNTI AL TERMINE DELL'ESERCIZIO PRECEDENTE QUELLO CUI SI RIFERISCE IL BILANCIO	PREVISIONI DEFINITIVE DELL'ANNO PRECEDENTE QUELLO CUI SI RIFERISCE IL BILANCIO	PREVISIONI		
				ANNO 2019	DELL'ANNO 2020	DELL'ANNO 2021
Totale Programma 03	Trasporto per vie d'acqua	0,00	0,00	0,00	0,00	0,00
	previsione di competenza di cui già impegnato		0,00	0,00	0,00	0,00
	di cui fondo pluriennale vincolato		0,00	0,00	0,00	0,00
	previsione di cassa		0,00	0,00	0,00	0,00
1004 Programma 04	Altre modalità di trasporto					
Titolo 1	Spese correnti	0,00	0,00	0,00	0,00	0,00
	previsione di competenza di cui già impegnato		0,00	(0,00)	(0,00)	(0,00)
	di cui fondo pluriennale vincolato		(0,00)	(0,00)	(0,00)	(0,00)
	previsione di cassa		0,00	0,00	0,00	0,00
Titolo 2	Spese in conto capitale	0,00	0,00	0,00	0,00	0,00
	previsione di competenza di cui già impegnato		0,00	(0,00)	(0,00)	(0,00)
	di cui fondo pluriennale vincolato		(0,00)	(0,00)	(0,00)	(0,00)
	previsione di cassa		0,00	0,00	0,00	0,00
Titolo 3	Spese per incremento di attività finanziarie	42.796,40	0,00	0,00	0,00	0,00
	previsione di competenza di cui già impegnato		0,00	(0,00)	(0,00)	(0,00)
	di cui fondo pluriennale vincolato		(0,00)	(0,00)	(0,00)	(0,00)
	previsione di cassa		75.000,00	0,00	0,00	0,00
Totale Programma 04	Altre modalità di trasporto	42.796,40	0,00	888.634,60	888.634,60	888.634,60
	previsione di competenza di cui già impegnato		0,00	(0,00)	(0,00)	(0,00)
	di cui fondo pluriennale vincolato		0,00	(0,00)	(0,00)	(0,00)
	previsione di cassa		75.000,00	0,00	0,00	0,00
1005 Programma 05	Viabilità e infrastrutture stradali					
Titolo 1	Spese correnti	357.955,35	883.702,48	888.634,60	888.634,60	888.634,60
	previsione di competenza di cui già impegnato		(0,00)	(0,00)	(0,00)	(0,00)
	di cui fondo pluriennale vincolato		(0,00)	(0,00)	(0,00)	(0,00)



Comune di BELLIZZI

BILANCIO DI PREVISIONE SPESE

Anno: 2019

MISSIONE PROGRAMMA TITOLO	DENOMINAZIONE	RESIDUI PRESUNTUALI DELL'ESERCIZIO PRECEDENTE QUELLO CUI SI RIFERISCE IL BILANCIO	PREVISIONI DEFINITIVE DELL'ANNO PRECEDENTE QUELLO CUI SI RIFERISCE IL BILANCIO	PREVISIONI		
				ANNO 2019	DELL'ANNO 2020	DELL'ANNO 2021
Titolo 2	Spese in conto capitale	361.691,19	1.495.218,56	1.194.530,85		
			1.405.674,50	407.000,00	7.333.254,00	523.254,00
			(0,00)	(0,00)	(0,00)	(0,00)
Titolo 3	Spese per incremento di attività finanziarie	0,00	1.459.134,67	652.395,54	(0,00)	(0,00)
			0,00	0,00	0,00	0,00
			(0,00)	(0,00)	(0,00)	(0,00)
Totale Programma 05 Viabilità e infrastrutture stradali			2.289.376,98	1.295.634,60	8.221.888,60	1.411.888,60
		719.646,54		0,00	0,00	0,00
			0,00	0,00	0,00	0,00
			2.954.353,23	1.846.926,39		
TOTALE MISSIONE 10 Trasporti e diritto alla mobilità			2.293.501,98	1.299.759,60	8.226.013,60	1.416.013,60
		765.794,10	0,00	0,00	0,00	0,00
			0,00	0,00	0,00	0,00
			3.033.478,23	1.851.051,39		



Comune di BELLIZZI

BILANCIO DI PREVISIONE SPESE

Anno: 2019

MISSIONE PROGRAMMA TITOLO	DENOMINAZIONE	RESIDUI PRESUNTI AL TERMINE DELL'ESERCIZIO PRECEDENTE QUELLO CUI SI RIFERISCE IL BILANCIO	PREVISIONI DEFINITIVE DELL'ANNO PRECEDENTE QUELLO CUI SI RIFERISCE IL BILANCIO	PREVISIONI		
				ANNO 2019	DELL'ANNO 2020	DELL'ANNO 2021
Missione 11 Soccorso civile						
1101 Programma 01 Sistema di protezione civile						
Titolo 1	Spese correnti	18.094,29	19.100,00	19.100,00	19.100,00	19.100,00
	previsione di competenza di cui già impegnato		(0,00)	(0,00)	(0,00)	(0,00)
	di cui fondo pluriennale vincolato		(0,00)	(0,00)	(0,00)	(0,00)
Titolo 2	Spese in conto capitale	171.293,94	25.249,46	37.194,29	0,00	0,00
	previsione di competenza		0,00	(0,00)	(0,00)	(0,00)
	di cui già impegnato		(0,00)	(0,00)	(0,00)	(0,00)
	di cui fondo pluriennale vincolato		263.824,41	171.293,94	0,00	0,00
	previsione di cassa		0,00	0,00	0,00	0,00
Titolo 3	Spese per incremento di attività finanziarie	0,00	(0,00)	(0,00)	(0,00)	(0,00)
	di cui già impegnato		(0,00)	(0,00)	(0,00)	(0,00)
	di cui fondo pluriennale vincolato		0,00	0,00	0,00	0,00
	previsione di cassa		(0,00)	(0,00)	(0,00)	(0,00)
Totale Programma 01	Sistema di protezione civile	189.388,23	19.100,00	19.100,00	19.100,00	19.100,00
	di cui già impegnato		0,00	0,00	0,00	0,00
	di cui fondo pluriennale vincolato		0,00	0,00	0,00	0,00
	previsione di cassa		289.073,87	208.488,23	0,00	0,00
1102 Programma 02 Interventi a seguito di calamità naturali						
Titolo 1	Spese correnti	0,00	0,00	0,00	0,00	0,00
	previsione di competenza		(0,00)	(0,00)	(0,00)	(0,00)
	di cui già impegnato		(0,00)	(0,00)	(0,00)	(0,00)
	di cui fondo pluriennale vincolato		0,00	0,00	0,00	0,00
	previsione di cassa		0,00	0,00	0,00	0,00
Titolo 2	Spese in conto capitale	0,00	0,00	0,00	0,00	0,00
	previsione di competenza		0,00	0,00	0,00	0,00



Comune di BELLIZZI

BILANCIO DI PREVISIONE SPESE

Anno: 2019

MISSIONE PROGRAMMA TITOLO	DENOMINAZIONE	RESIDUI PRESUNTI AL TERMINE DELL'ESERCIZIO PRECEDENTE QUELLO CUI SI RIFERISCE IL BILANCIO	PREVISIONI DEFINITIVE DELL'ANNO PRECEDENTE QUELLO CUI SI RIFERISCE IL BILANCIO	PREVISIONI		
				ANNO 2019	DELL'ANNO 2020	DELL'ANNO 2021
Titolo 3			(0,00)	(0,00)	(0,00)	
		<i>di cui già impegnato</i>				
		<i>di cui fondo pluriennale vincolato</i>	(0,00)	(0,00)	(0,00)	
		previsione di cassa	0,00	0,00	0,00	
		previsione di competenza	0,00	0,00	0,00	
	Spese per incremento di attività finanziarie	0,00	(0,00)	(0,00)	0,00	
			(0,00)	(0,00)	(0,00)	
			0,00	0,00	0,00	
Totale Programma 02	Interventi a seguito di calamità naturali	0,00	0,00	0,00	0,00	0,00
			0,00	0,00	0,00	
			0,00	0,00	0,00	
			0,00	0,00	0,00	
			0,00	0,00	0,00	
		189.388,23	19.100,00	19.100,00	19.100,00	19.100,00
TOTALE MISSIONE 11	Soccorso civile		0,00	0,00	0,00	0,00
			289.073,87	0,00	0,00	0,00
			208.488,23	0,00	0,00	0,00



BILANCIO DI PREVISIONE SPESE

Anno: 2019

MISSIONE PROGRAMMA TITOLO	DENOMINAZIONE	RESIDUI PRESUNTUALI DELL'ESERCIZIO PRECEDENTE QUELLO CUI SI RIFERISCE IL BILANCIO	PREVISIONI DEFINITIVE DELL'ANNO PRECEDENTE QUELLO CUI SI RIFERISCE IL BILANCIO	PREVISIONI		
				ANNO 2019	DELL'ANNO 2020	DELL'ANNO 2021
Missione 12 Diritti sociali, politiche sociali e famiglia						
1201 Programma 01 Interventi per l'infanzia e i minori e per asili nido						
Titolo 1	Spese correnti	5.810,97	6.800,00	6.800,00	6.800,00	6.800,00
Titolo 2	Spese in conto capitale	0,00	7.138,10	12.610,97	0,00	0,00
Titolo 3	Spese per incremento di attività finanziarie	0,00	0,00	0,00	0,00	0,00
Totale Programma 01 Interventi per l'infanzia e i minori e per asili nido		5.810,97	6.800,00	6.800,00	6.800,00	6.800,00
1202 Programma 02 Interventi per la disabilità						
Titolo 1	Spese correnti	136.038,49	538.951,00	514.501,59	514.501,59	514.501,59
Titolo 2	Spese in conto capitale	0,00	896.223,02	643.740,06	0,00	0,00



Comune di BELLIZZI

BILANCIO DI PREVISIONE SPESE

Anno: 2019

MISSIONE PROGRAMMA TITOLO	DENOMINAZIONE	RESIDUI PRESUNTI AL TERMINE DELL'ESERCIZIO PRECEDENTE QUELLO CUI SI RIFERISCE IL BILANCIO	PREVISIONI DEFINITIVE DELL'ANNO PRECEDENTE QUELLO CUI SI RIFERISCE IL BILANCIO	PREVISIONI		
				ANNO 2019	DELL'ANNO 2020	DELL'ANNO 2021
Titolo 3	Spese per incremento di attività finanziarie		(0,00)	(0,00)	(0,00)	(0,00)
		di cui già impegnato		(0,00)	(0,00)	(0,00)
		di cui fondo pluriennale vincolato		0,00	0,00	0,00
		previsione di cassa	0,00	0,00	0,00	0,00
Totale Programma 02 Interventi per la disabilità			(0,00)	(0,00)	(0,00)	(0,00)
		di cui già impegnato		(0,00)	(0,00)	(0,00)
		di cui fondo pluriennale vincolato		0,00	0,00	0,00
		previsione di cassa	0,00	0,00	0,00	0,00
		136.038,49	538.951,00	514.501,59	514.501,59	514.501,59
			0,00	0,00	0,00	0,00
			0,00	0,00	0,00	0,00
			896.223,02	643.740,06	0,00	0,00
1203 Programma 03 Interventi per gli anziani						
Titolo 1	Spese correnti		1.500,00	1.700,00	1.700,00	1.700,00
		di cui già impegnato		(0,00)	(0,00)	(0,00)
		di cui fondo pluriennale vincolato		(0,00)	(0,00)	(0,00)
		previsione di cassa	1.500,00	1.941,52	0,00	0,00
Titolo 2	Spese in conto capitale		0,00	0,00	0,00	0,00
		di cui già impegnato		(0,00)	(0,00)	(0,00)
		di cui fondo pluriennale vincolato		(0,00)	(0,00)	(0,00)
		previsione di cassa	0,00	0,00	0,00	0,00
Titolo 3	Spese per incremento di attività finanziarie		0,00	0,00	0,00	0,00
		di cui già impegnato		(0,00)	(0,00)	(0,00)
		di cui fondo pluriennale vincolato		(0,00)	(0,00)	(0,00)
		previsione di cassa	0,00	0,00	0,00	0,00



Comune di BELLIZZI

BILANCIO DI PREVISIONE SPESE

Anno: 2019

MISSIONE PROGRAMMA TITOLO	DENOMINAZIONE	RESIDUI PRESUNTUALI TERMINI DELL'ESERCIZIO PRECEDENTE QUELLO CUI SI RIFERISCE IL BILANCIO	PREVISIONI DEFINITIVE DELL'ANNO PRECEDENTE QUELLO CUI SI RIFERISCE IL BILANCIO	PREVISIONI		
				ANNO 2019	DELL'ANNO 2020	DELL'ANNO 2021
Totale Programma 03 Interventi per gli anziani		246,52	1.500,00	1.700,00	1.700,00	1.700,00
	previsione di competenza di cui già impegnato		0,00	0,00	0,00	0,00
	di cui fondo pluriennale vincolato		0,00	0,00	0,00	0,00
	previsione di cassa		1.500,00	1.941,52		
1204 Programma 04 Interventi per i soggetti a rischio di esclusione sociale						
Titolo 1		8.948,97	37.519,68	12.130,40	12.130,40	12.130,40
	Spese correnti		(0,00)	(0,00)	(0,00)	(0,00)
	previsione di competenza di cui già impegnato		(0,00)	(0,00)	(0,00)	(0,00)
	di cui fondo pluriennale vincolato		37.735,18	17.348,97		
	previsione di cassa	0,00	0,00	0,00	0,00	0,00
	di cui fondo pluriennale vincolato		(0,00)	(0,00)	(0,00)	(0,00)
	previsione di competenza	0,00	0,00	0,00	0,00	0,00
	di cui già impegnato		(0,00)	(0,00)	(0,00)	(0,00)
	di cui fondo pluriennale vincolato		(0,00)	(0,00)	(0,00)	(0,00)
	previsione di cassa		0,00	0,00	0,00	0,00
Totale Programma 04 Interventi per i soggetti a rischio di esclusione sociale		8.948,97	37.519,68	12.130,40	12.130,40	12.130,40
	previsione di competenza di cui già impegnato		0,00	0,00	0,00	0,00
	di cui fondo pluriennale vincolato		0,00	0,00	0,00	0,00
	previsione di competenza		0,00	0,00	0,00	0,00
	di cui già impegnato		(0,00)	(0,00)	(0,00)	(0,00)
	di cui fondo pluriennale vincolato		(0,00)	(0,00)	(0,00)	(0,00)
	previsione di cassa		0,00	0,00	0,00	0,00
Totale Programma 05 Interventi per le famiglie		24.000,00	24.000,00	24.000,00	36.000,00	36.000,00
Titolo 1			(0,00)	(0,00)	(0,00)	(0,00)
	Spese correnti		(0,00)	(0,00)	(0,00)	(0,00)
	previsione di competenza di cui già impegnato		(0,00)	(0,00)	(0,00)	(0,00)
	di cui fondo pluriennale vincolato		(0,00)	(0,00)	(0,00)	(0,00)



Comune di BELLIZZI

BILANCIO DI PREVISIONE SPESE

Anno: 2019

MISSIONE PROGRAMMA TITOLO	DENOMINAZIONE	RESIDUI PRESUNTUALI TERMINI DELL'ESERCIZIO PRECEDENTE QUELLO CUI SI RIFERISCE IL BILANCIO	PREVISIONI DEFINITIVE DELL'ANNO PRECEDENTE QUELLO CUI SI RIFERISCE IL BILANCIO	PREVISIONI		
				ANNO 2019	DELL'ANNO 2020	DELL'ANNO 2021
Titolo 2	Spese in conto capitale	803,31	36.000,00	36.000,00	0,00	0,00
			0,00	(0,00)	(0,00)	(0,00)
Titolo 3	Spese per incremento di attività finanziarie	0,00	0,00	0,00	0,00	0,00
			(0,00)	(0,00)	(0,00)	(0,00)
Totale Programma 05 Interventi per le famiglie		24.803,31	24.000,00	24.000,00	0,00	0,00
1206 Programma 06 Interventi per il diritto alla casa			36.000,00	36.000,00	0,00	0,00
Titolo 1	Spese correnti	0,00	0,00	0,00	0,00	0,00
			(0,00)	(0,00)	(0,00)	(0,00)
Titolo 2	Spese in conto capitale	0,00	0,00	0,00	0,00	0,00
			(0,00)	(0,00)	(0,00)	(0,00)
Titolo 3	Spese per incremento di attività finanziarie	0,00	0,00	0,00	0,00	0,00
			(0,00)	(0,00)	(0,00)	(0,00)



Comune di BELLIZZI

BILANCIO DI PREVISIONE SPESE

Anno: 2019

MISSIONE PROGRAMMA TITOLO	DENOMINAZIONE	RESIDUI PRESUNTUALI DELL'ESERCIZIO PRECEDENTE QUELLO CUI SI RIFERISCE IL BILANCIO	PREVISIONI DEFINITIVE DELL'ANNO PRECEDENTE QUELLO CUI SI RIFERISCE IL BILANCIO	PREVISIONI		
				ANNO 2019	DELL'ANNO 2020	DELL'ANNO 2021
			0,00	0,00		
Totale Programma 06	Interventi per il diritto alla casa	0,00	0,00	0,00	0,00	0,00
			0,00	0,00	0,00	0,00
			0,00	0,00	0,00	0,00
			0,00	0,00	0,00	0,00
1207 Programma 07	Programmazione e governo della rete dei servizi socio-sanitari e sociali					
Titolo 1	Spese correnti	40.329,57	158.792,53	158.486,64	158.792,53	158.792,53
			(0,00)	(0,00)	(0,00)	(0,00)
			(0,00)	(0,00)	(0,00)	(0,00)
Titolo 2	Spese in conto capitale	0,00	189.405,49	194.685,73	0,00	0,00
			0,00	0,00	0,00	0,00
			(0,00)	(0,00)	(0,00)	(0,00)
			0,00	0,00	0,00	0,00
Titolo 3	Spese per incremento di attività finanziarie	0,00	0,00	0,00	0,00	0,00
			0,00	0,00	0,00	0,00
			(0,00)	(0,00)	(0,00)	(0,00)
Totale Programma 07	Programmazione e governo della rete dei servizi socio-sanitari e sociali	40.329,57	158.792,53	158.486,64	158.792,53	158.792,53
			0,00	0,00	0,00	0,00
			0,00	0,00	0,00	0,00
1208 Programma 08	Cooperazione e associazionismo					
Titolo 1	Spese correnti	0,00	0,00	0,00	0,00	0,00
			0,00	(0,00)	(0,00)	(0,00)



Comune di BELLIZZI

BILANCIO DI PREVISIONE SPESE

Anno: 2019

MISSIONE PROGRAMMA TITOLO	DENOMINAZIONE	RESIDUI PRESUNTIVI AL TERMINE DELL'ESERCIZIO PRECEDENTE QUELLO CUI SI RIFERISCE IL BILANCIO	PREVISIONI DEFINITIVE DELL'ANNO PRECEDENTE QUELLO CUI SI RIFERISCE IL BILANCIO	PREVISIONI		
				ANNO 2019	DELL'ANNO 2020	DELL'ANNO 2021
Titolo 2	Spese in conto capitale		(0,00)	(0,00)	(0,00)	(0,00)
		0,00	0,00	0,00	0,00	0,00
			0,00	(0,00)	(0,00)	(0,00)
Titolo 3	Spese per incremento di attività finanziarie		(0,00)	(0,00)	(0,00)	(0,00)
		0,00	0,00	0,00	0,00	0,00
			0,00	(0,00)	(0,00)	(0,00)
Totale Programma 08 Cooperazione e associazionismo		0,00	0,00	0,00	0,00	0,00
1209 Programma 09 Servizio necroscopico e cimiteriale						
Titolo 1	Spese correnti	0,00	54.000,00	54.000,00	54.000,00	54.000,00
			(0,00)	(0,00)	(0,00)	(0,00)
Titolo 2	Spese in conto capitale	0,00	54.000,00	54.000,00	54.000,00	54.000,00
			78.272,45	78.272,45	78.272,45	78.272,45
Titolo 3	Spese per incremento di attività finanziarie	0,00	(0,00)	(0,00)	(0,00)	(0,00)
			78.272,45	78.272,45	78.272,45	78.272,45



Comune di BELLIZZI

BILANCIO DI PREVISIONE SPESE

Anno: 2019

MISSIONE PROGRAMMA TITOLO	DENOMINAZIONE	RESIDUI PRESUNTI AL TERMINE DELL'ESERCIZIO PRECEDENTE QUELLO CUI SI RIFERISCE IL BILANCIO	PREVISIONI DEFINITIVE DELL'ANNO PRECEDENTE QUELLO CUI SI RIFERISCE IL BILANCIO	PREVISIONI		
				ANNO 2019	DELL'ANNO 2020	DELL'ANNO 2021
			(0,00)	(0,00)	(0,00)	(0,00)
	<i>di cui fondo pluriennale vincolato</i>		0,00			
	previsione di cassa		132.272,45	132.272,45	132.272,45	132.272,45
	09 Servizio necroscopico e cimiteriale	0,00	0,00	0,00	0,00	0,00
	<i>di cui già impegnato</i>		0,00	0,00	0,00	0,00
	<i>di cui fondo pluriennale vincolato</i>		0,00	0,00	0,00	0,00
	previsione di cassa		132.272,45	132.272,45	132.272,45	132.272,45
	TOTALE MISSIONE 12. Diritti sociali, politiche sociali e famiglia	216.177,83	899.835,66	849.891,08	862.196,97	862.196,97
	<i>di cui già impegnato</i>		0,00	0,00	0,00	0,00
	<i>di cui fondo pluriennale vincolato</i>		0,00	0,00	0,00	0,00
	previsione di cassa		1.300.274,24	1.038.599,70	1.038.599,70	1.038.599,70



BILANCIO DI PREVISIONE SPESE

Anno: 2019

MISSIONE PROGRAMMA TITOLO	DENOMINAZIONE	RESIDUI PRESUNTI AL TERMINE DELL'ESERCIZIO PRECEDENTE QUELLO CUI SI RIFERISCE IL BILANCIO	PREVISIONI DEFINITIVE DELL'ANNO PRECEDENTE QUELLO CUI SI RIFERISCE IL BILANCIO	PREVISIONI DELL'ANNO 2021		
				PREVISIONI ANNO 2019	PREVISIONI DELL'ANNO 2020	PREVISIONI DELL'ANNO 2021
<i>Missione 13 Tutela della salute</i>						
1301 Programma 01 Servizio sanitario regionale - finanziamento ordinario corrente per la garanzia dei LEA						
Titolo 1	Spese correnti	0,00	0,00	0,00	0,00	0,00
	previsione di competenza di cui già impegnato		0,00	(0,00)	(0,00)	(0,00)
	di cui fondo pluriennale vincolato		(0,00)	(0,00)	(0,00)	(0,00)
	previsione di cassa		0,00	0,00	0,00	0,00
Totale Programma 01	Servizio sanitario regionale - finanziamento ordinario o corrente per la garanzia dei LEA	0,00	0,00	0,00	0,00	0,00
	previsione di competenza di cui già impegnato		0,00	0,00	0,00	0,00
	di cui fondo pluriennale vincolato		0,00	0,00	0,00	0,00
	previsione di cassa		0,00	0,00	0,00	0,00
1302 Programma 02 Servizio sanitario regionale - finanziamento aggiuntivo corrente per livelli di assistenza superiori ai LEA						
Titolo 1	Spese correnti	0,00	0,00	0,00	0,00	0,00
	previsione di competenza di cui già impegnato		0,00	(0,00)	(0,00)	(0,00)
	di cui fondo pluriennale vincolato		(0,00)	(0,00)	(0,00)	(0,00)
	previsione di cassa		0,00	0,00	0,00	0,00
Totale Programma 02	Servizio sanitario regionale - finanziamento aggiuntivo corrente per livelli di assistenza superiori ai LEA	0,00	0,00	0,00	0,00	0,00
	previsione di competenza di cui già impegnato		0,00	0,00	0,00	0,00
	di cui fondo pluriennale vincolato		0,00	0,00	0,00	0,00
	previsione di cassa		0,00	0,00	0,00	0,00
1303 Programma 03 Servizio sanitario regionale - finanziamento aggiuntivo corrente per la copertura dello squilibrio di bilancio corrente						
Titolo 1	Spese correnti	0,00	0,00	0,00	0,00	0,00
	previsione di competenza di cui già impegnato		0,00	(0,00)	(0,00)	(0,00)
	di cui fondo pluriennale vincolato		(0,00)	(0,00)	(0,00)	(0,00)



Comune di BELLIZZI

Anno: 2019

BILANCIO DI PREVISIONE SPESE

MISSIONE PROGRAMMA TITOLO	DENOMINAZIONE	RESIDUI PRESUNTIVI AL TERMINE DELL'ESERCIZIO PRECEDENTE QUELLO CUI SI RIFERISCE IL BILANCIO	PREVISIONI DEFINITIVE DELL'ANNO PRECEDENTE QUELLO CUI SI RIFERISCE IL BILANCIO	PREVISIONI		
				ANNO 2019	DELL'ANNO 2020	DELL'ANNO 2021
Totale Programma 03	Servizio sanitario regionale - finanziamento aggiuntivo corrente per la copertura dello squilibrio di bilancio corrente	0,00	0,00	0,00	0,00	0,00
	previsione di cassa		0,00	0,00	0,00	0,00
	previsione di competenza di cui già impegnato		0,00	0,00	0,00	0,00
	di cui fondo pluriennale vincolato		0,00	0,00	0,00	0,00
	previsione di cassa		0,00	0,00	0,00	0,00
1304 Programma 04	Servizio sanitario regionale - ripiano di disavanzi sanitari relativi ad esercizi progressi					
Titolo 2	Spese in conto capitale	0,00	0,00	0,00	0,00	0,00
	previsione di competenza di cui già impegnato		0,00	0,00	0,00	0,00
	di cui fondo pluriennale vincolato		(0,00)	(0,00)	(0,00)	(0,00)
	previsione di cassa		0,00	0,00	0,00	0,00
Totale Programma 04	Servizio sanitario regionale - ripiano di disavanzi sanitari relativi ad esercizi progressi	0,00	0,00	0,00	0,00	0,00
	previsione di competenza di cui già impegnato		0,00	0,00	0,00	0,00
	di cui fondo pluriennale vincolato		0,00	0,00	0,00	0,00
	previsione di cassa		0,00	0,00	0,00	0,00
1305 Programma 05	Servizio sanitario regionale - investimenti sanitari					
Titolo 2	Spese in conto capitale	0,00	0,00	0,00	0,00	0,00
	previsione di competenza di cui già impegnato		0,00	0,00	0,00	0,00
	di cui fondo pluriennale vincolato		(0,00)	(0,00)	(0,00)	(0,00)
	previsione di cassa		0,00	0,00	0,00	0,00
Totale Programma 05	Servizio sanitario regionale - investimenti sanitari	0,00	0,00	0,00	0,00	0,00
	previsione di competenza di cui già impegnato		0,00	0,00	0,00	0,00
	di cui fondo pluriennale vincolato		(0,00)	(0,00)	(0,00)	(0,00)
	previsione di cassa		0,00	0,00	0,00	0,00



Comune di BELLIZZI

BILANCIO DI PREVISIONE SPESE

Anno: 2019

MISSIONE PROGRAMMA TITOLO	DENOMINAZIONE	RESIDUI PRESUNTUALI DELL'ESERCIZIO PRECEDENTE QUELLO CUI SI RIFERISCE IL BILANCIO	PREVISIONI DEFINITIVE DELL'ANNO PRECEDENTE QUELLO CUI SI RIFERISCE IL BILANCIO	PREVISIONI		
				ANNO 2019	DELL'ANNO 2020	DELL'ANNO 2021
Totale Programma 05	Servizio sanitario regionale - investimenti sanitari	0,00	0,00	0,00	0,00	0,00
	previsione di competenza di cui già impegnato		0,00	0,00	0,00	0,00
	di cui fondo pluriennale vincolato		0,00	0,00	0,00	0,00
	previsione di cassa		0,00	0,00	0,00	0,00
1306 Programma 06	Servizio sanitario regionale - restituzione maggiori gettiti SSN					
Titolo 1	Spese correnti					
	previsione di competenza	0,00	0,00	0,00	0,00	0,00
	di cui già impegnato		(0,00)	(0,00)	(0,00)	(0,00)
	di cui fondo pluriennale vincolato		(0,00)	(0,00)	(0,00)	(0,00)
	previsione di cassa		0,00	0,00	0,00	0,00
Totale Programma 06	Servizio sanitario regionale - restituzione maggiori gettiti SSN	0,00	0,00	0,00	0,00	0,00
	previsione di competenza		0,00	0,00	0,00	0,00
	di cui già impegnato		0,00	0,00	0,00	0,00
	di cui fondo pluriennale vincolato		0,00	0,00	0,00	0,00
	previsione di cassa		0,00	0,00	0,00	0,00
1307 Programma 07	Ulteriori spese in materia sanitaria					
Titolo 1	Spese correnti					
	previsione di competenza	7.024,56	5.000,00	5.000,00	5.000,00	5.000,00
	di cui già impegnato		(0,00)	(0,00)	(0,00)	(0,00)
	di cui fondo pluriennale vincolato		(0,00)	(0,00)	(0,00)	(0,00)
	previsione di cassa		14.373,35	11.297,60	0,00	0,00
	previsione di competenza	0,00	0,00	0,00	0,00	0,00
	di cui già impegnato		(0,00)	(0,00)	(0,00)	(0,00)
	di cui fondo pluriennale vincolato		0,00	0,00	0,00	0,00
	previsione di cassa		0,00	0,00	0,00	0,00
	previsione di competenza	0,00	0,00	0,00	0,00	0,00
	di cui già impegnato		(0,00)	(0,00)	(0,00)	(0,00)
	di cui fondo pluriennale vincolato		(0,00)	(0,00)	(0,00)	(0,00)



BILANCIO DI PREVISIONE SPESE

MISSIONE PROGRAMMA TITOLO	DENOMINAZIONE	RESIDUI PRESUNTUALI TERMINI DELL'ESERCIZIO PRECEDENTE QUELLO CUI SI RIFERISCE IL BILANCIO	PREVISIONI DEFINITIVE DELL'ANNO PRECEDENTE QUELLO CUI SI RIFERISCE IL BILANCIO	PREVISIONI		
				ANNO 2019	DELL'ANNO 2020	DELL'ANNO 2021
			0,00	0,00		
Totale Programma 07	Ulteriori spese in materia sanitaria	7.024,56	5.000,00	5.000,00	5.000,00	5.000,00
			0,00	0,00	0,00	0,00
			0,00	0,00	0,00	0,00
			14.373,35	11.297,60		
TOTALE MISSIONE 13	Tutela della salute	7.024,56	5.000,00	5.000,00	5.000,00	5.000,00
			0,00	0,00	0,00	0,00
			14.373,35	11.297,60		



Comune di BELLIZZI

BILANCIO DI PREVISIONE SPESE

Anno: 2019

MISSIONE PROGRAMMA TITOLO	DENOMINAZIONE	RESIDUI PRESUNTIVI AL TERMINE DELL'ESERCIZIO PRECEDENTE QUELLO CUI SI RIFERISCE IL BILANCIO	PREVISIONI DEFINITIVE DELL'ANNO PRECEDENTE QUELLO CUI SI RIFERISCE IL BILANCIO	PREVISIONI		
				ANNO 2019	DELL'ANNO 2020	DELL'ANNO 2021
Missione 14 Sviluppo economico e competitività						
1401 Programma 01 Industria e PMI e Artigianato						
Titolo 1	Spese correnti	0,00	0,00	0,00	0,00	0,00
	previdone di competenza di cui già impegnato		0,00	(0,00)	(0,00)	(0,00)
	di cui fondo pluriennale vincolato		(0,00)	(0,00)	(0,00)	(0,00)
	previdone di cassa	0,00	0,00	0,00	0,00	0,00
Titolo 2	Spese in conto capitale	0,00	0,00	0,00	0,00	0,00
	previdone di competenza		0,00	(0,00)	(0,00)	(0,00)
	di cui già impegnato		(0,00)	(0,00)	(0,00)	(0,00)
	di cui fondo pluriennale vincolato		(0,00)	(0,00)	(0,00)	(0,00)
	previdone di cassa	0,00	0,00	0,00	0,00	0,00
Titolo 3	Spese per incremento di attività finanziarie	0,00	0,00	0,00	0,00	0,00
	previdone di competenza		0,00	(0,00)	(0,00)	(0,00)
	di cui già impegnato		(0,00)	(0,00)	(0,00)	(0,00)
	di cui fondo pluriennale vincolato		(0,00)	(0,00)	(0,00)	(0,00)
	previdone di cassa	0,00	0,00	0,00	0,00	0,00
Totale Programma 01	Industria e PMI e Artigianato	0,00	0,00	0,00	0,00	0,00
	di cui già impegnato		0,00	0,00	0,00	0,00
	di cui fondo pluriennale vincolato		0,00	0,00	0,00	0,00
	previdone di cassa		0,00	0,00	0,00	0,00
1402 Programma 02 Commercio - reti distributive - tutela dei consumatori						
Titolo 1	Spese correnti	11.809,36	12.909,36	12.909,36	12.909,36	12.909,36
	previdone di competenza		12.909,36	(0,00)	(0,00)	(0,00)
	di cui già impegnato		(0,00)	(0,00)	(0,00)	(0,00)
	di cui fondo pluriennale vincolato		(0,00)	(0,00)	(0,00)	(0,00)
	previdone di cassa	11.809,36	17.909,36	17.909,36	17.909,36	17.909,36
Titolo 2	Spese in conto capitale	0,00	0,00	0,00	0,00	0,00
	previdone di competenza		0,00	0,00	0,00	0,00



Comune di BELLIZZI

BILANCIO DI PREVISIONE SPESE

Anno: 2019

MISSIONE PROGRAMMA TITOLO	DENOMINAZIONE	RESIDUI PRESUNTIVI AL TERMINE DELL'ESERCIZIO PRECEDENTE QUELLO CUI SI RIFERISCE IL BILANCIO	PREVISIONI DEFINITIVE DELL'ANNO PRECEDENTE QUELLO CUI SI RIFERISCE IL BILANCIO	PREVISIONI		
				ANNO 2019	DELL'ANNO 2020	DELL'ANNO 2021
Titolo 3	Spese per incremento di attività finanziarie	0,00	(0,00)	(0,00)	(0,00)	
			di cui già impegnato	(0,00)	(0,00)	(0,00)
			di cui fondo pluriennale vincolato	0,00	0,00	0,00
			previsione di competenza	0,00	0,00	0,00
Totale Programma 02	Commercio - reti distributive - tutela dei consumatori	11.809,36	(0,00)	(0,00)	(0,00)	
			di cui già impegnato	(0,00)	(0,00)	(0,00)
			di cui fondo pluriennale vincolato	0,00	0,00	0,00
			previsione di competenza	0,00	0,00	0,00
12.909,36			12.909,36	12.909,36	12.909,36	
19.005,84			19.005,84	19.005,84	19.005,84	
1403 Programma 03 Ricerca e innovazione						
Titolo 1	Spese correnti	0,00	28.917,00	28.917,00	28.917,00	
			di cui già impegnato	(0,00)	(0,00)	(0,00)
			di cui fondo pluriennale vincolato	(0,00)	(0,00)	(0,00)
			previsione di competenza	28.917,00	28.917,00	28.917,00
Titolo 2	Spese in conto capitale	0,00	0,00	0,00	0,00	
			di cui già impegnato	(0,00)	(0,00)	(0,00)
			di cui fondo pluriennale vincolato	(0,00)	(0,00)	(0,00)
			previsione di competenza	0,00	0,00	0,00
Titolo 3	Spese per incremento di attività finanziarie	0,00	0,00	0,00	0,00	
			di cui già impegnato	(0,00)	(0,00)	(0,00)
			di cui fondo pluriennale vincolato	(0,00)	(0,00)	(0,00)
			previsione di competenza	0,00	0,00	0,00
0,00			0,00	0,00	0,00	
0,00			0,00	0,00	0,00	
(0,00)			(0,00)	(0,00)	(0,00)	
0,00			0,00	0,00	0,00	



Comune di BELLIZZI

BILANCIO DI PREVISIONE SPESE

Anno: 2019

MISSIONE PROGRAMMA TITOLO	DENOMINAZIONE	RESIDUI PRESUNTI AL TERMINE DELL'ESERCIZIO PRECEDENTE QUELLO CUI SI RIFERISCE IL BILANCIO	PREVISIONI DEFINITIVE DELL'ANNO PRECEDENTE QUELLO CUI SI RIFERISCE IL BILANCIO	PREVISIONI		
				ANNO 2019	DELL'ANNO 2020	DELL'ANNO 2021
Totale Programma 03	Ricerca e innovazione	0,00	28.917,00	28.917,00	28.917,00	28.917,00
				0,00	0,00	0,00
				0,00	0,00	0,00
			28.917,00	28.917,00	0,00	0,00
1404 Programma 04	Reti e altri servizi di pubblica utilità					
Titolo 1	Spese correnti	30.862,46	71.959,55	71.959,55	71.959,55	71.959,55
				(0,00)	(0,00)	(0,00)
				(0,00)	(0,00)	(0,00)
Titolo 2	Spese in conto capitale	0,00	86.155,43	76.154,48	0,00	0,00
				0,00	0,00	0,00
				(0,00)	(0,00)	(0,00)
				(0,00)	(0,00)	(0,00)
Titolo 3	Spese per incremento di attività finanziarie	0,00	0,00	0,00	0,00	0,00
				0,00	0,00	0,00
				(0,00)	(0,00)	(0,00)
				(0,00)	(0,00)	(0,00)
Totale Programma 04	Reti e altri servizi di pubblica utilità	30.862,46	71.959,55	71.959,55	71.959,55	71.959,55
				0,00	0,00	0,00
				0,00	0,00	0,00
				86.155,43	76.154,48	0,00
TOTALE MISSIONE 14	Sviluppo economico e competitività	42.671,82	113.785,91	113.785,91	113.785,91	113.785,91
				0,00	0,00	0,00
				0,00	0,00	0,00
				134.078,27	122.980,84	0,00



Comune di BELLIZZI

BILANCIO DI PREVISIONE SPESE

Anno: 2019

MISSIONE PROGRAMMA TITOLO	DENOMINAZIONE	RESIDUI PRESUNTIVI AL TERMINE DELL'ESERCIZIO PRECEDENTE QUELLO CUI SI RIFERISCE IL BILANCIO	PREVISIONI DEFINITIVE DELL'ANNO PRECEDENTE QUELLO CUI SI RIFERISCE IL BILANCIO	PREVISIONI DELL'ANNO 2019		
				PREVISIONI ANNO 2019	PREVISIONI DELL'ANNO 2020	PREVISIONI DELL'ANNO 2021
<i>Missione 15 Politiche per il lavoro e la formazione professionale</i>						
1501 Programma 01 Servizi per lo sviluppo del mercato del lavoro						
TITOLO 1	Spese correnti	0,00	0,00	0,00	0,00	0,00
	di cui già impegnato		(0,00)	(0,00)	(0,00)	(0,00)
	di cui fondo pluriennale vincolato					
	previsione di cassa		0,00	0,00	0,00	0,00
TITOLO 2	Spese in conto capitale	0,00	0,00	0,00	0,00	0,00
	di cui già impegnato		(0,00)	(0,00)	(0,00)	(0,00)
	di cui fondo pluriennale vincolato					
	previsione di cassa		0,00	0,00	0,00	0,00
TITOLO 3	Spese per incremento di attività finanziarie	0,00	0,00	0,00	0,00	0,00
	di cui già impegnato		(0,00)	(0,00)	(0,00)	(0,00)
	di cui fondo pluriennale vincolato					
	previsione di cassa		0,00	0,00	0,00	0,00
Totale Programma 01	Servizi per lo sviluppo del mercato del lavoro	0,00	0,00	0,00	0,00	0,00
	di cui già impegnato		0,00	0,00	0,00	0,00
	di cui fondo pluriennale vincolato		0,00	0,00	0,00	0,00
	previsione di cassa		0,00	0,00	0,00	0,00
1502 Programma 02 Formazione professionale						
TITOLO 1	Spese correnti	0,00	0,00	0,00	0,00	0,00
	di cui già impegnato		(0,00)	(0,00)	(0,00)	(0,00)
	di cui fondo pluriennale vincolato					
	previsione di cassa		0,00	0,00	0,00	0,00
TITOLO 2	Spese in conto capitale	0,00	0,00	0,00	0,00	0,00
	di cui già impegnato					
	di cui fondo pluriennale vincolato					
	previsione di cassa		0,00	0,00	0,00	0,00



Comune di BELLIZZI

BILANCIO DI PREVISIONE SPESE

Anno: 2019

MISSIONE PROGRAMMA TITOLO	DENOMINAZIONE	RESIDUI PRESUNTIVI AL TERMINE DELL'ESERCIZIO PRECEDENTE QUELLO CUI SI RIFERISCE IL BILANCIO	PREVISIONI DEFINITIVE DELL'ANNO PRECEDENTE QUELLO CUI SI RIFERISCE IL BILANCIO	PREVISIONI		
				ANNO 2019	DELL'ANNO 2020	DELL'ANNO 2021
Totale Programma 03 Sostegno all'occupazione						
		0,00	0,00	0,00	0,00	0,00
			previsione di competenza di cui già impegnato	0,00	0,00	0,00
			di cui fondo pluriennale vincolato	0,00	0,00	0,00
			previsione di cassa	0,00	0,00	0,00
TOTALE MISSIONE 15 Politiche per il lavoro e la formazione professionale						
		0,00	0,00	0,00	0,00	0,00
			previsione di competenza di cui già impegnato	0,00	0,00	0,00
			di cui fondo pluriennale vincolato	0,00	0,00	0,00
			previsione di cassa	0,00	0,00	0,00



Comune di BELLIZZI

BILANCIO DI PREVISIONE SPESE

Anno: 2019

MISSIONE PROGRAMMA TITOLO	DENOMINAZIONE	RESIDUI PRESUNTIVI AL TERMINE DELL'ESERCIZIO PRECEDENTE QUELLO CUI SI RIFERISCE IL BILANCIO	PREVISIONI DEFINITIVE DELL'ANNO PRECEDENTE QUELLO CUI SI RIFERISCE IL BILANCIO	PREVISIONI		
				ANNO 2019	DELL'ANNO 2020	DELL'ANNO 2021
<i>Missione 16 Agricoltura, politiche agroalimentari e pesca</i>						
1601 Programma 01 Sviluppo del settore agricolo e del sistema agroalimentare						
Titolo 1	Spese correnti	0,00	0,00	0,00	0,00	0,00
	di cui già impegnato		(0,00)	(0,00)	(0,00)	(0,00)
	di cui fondo pluriennale vincolato		(0,00)	(0,00)	(0,00)	(0,00)
Titolo 2	Spese in conto capitale	0,00	0,00	0,00	0,00	0,00
	di cui già impegnato		0,00	0,00	0,00	0,00
	di cui fondo pluriennale vincolato		(0,00)	(0,00)	(0,00)	(0,00)
Titolo 3	Spese per incremento di attività finanziarie	0,00	0,00	0,00	0,00	0,00
	di cui già impegnato		0,00	0,00	0,00	0,00
	di cui fondo pluriennale vincolato		(0,00)	(0,00)	(0,00)	(0,00)
Totale Programma 01	Sviluppo del settore agricolo e del sistema agroalimentare	0,00	0,00	0,00	0,00	0,00
	di cui già impegnato		0,00	0,00	0,00	0,00
	di cui fondo pluriennale vincolato		0,00	0,00	0,00	0,00
	di cui fondo pluriennale vincolato		0,00	0,00	0,00	0,00
1602 Programma 02 Caccia e pesca						
Titolo 1	Spese correnti	0,00	0,00	0,00	0,00	0,00
	di cui già impegnato		(0,00)	(0,00)	(0,00)	(0,00)
	di cui fondo pluriennale vincolato		(0,00)	(0,00)	(0,00)	(0,00)
Titolo 2	Spese in conto capitale	0,00	0,00	0,00	0,00	0,00
	di cui già impegnato		0,00	0,00	0,00	0,00
	di cui fondo pluriennale vincolato		0,00	0,00	0,00	0,00



Comune di BELLIZZI

BILANCIO DI PREVISIONE SPESE

Anno: 2019

MISSIONE PROGRAMMA TITOLO	DENOMINAZIONE	RESIDUI PRESUNTI AL TERMINE DELL'ESERCIZIO PRECEDENTE QUELLO CUI SI RIFERISCE IL BILANCIO	PREVISIONI DEFINITIVE DELL'ANNO PRECEDENTE QUELLO CUI SI RIFERISCE IL BILANCIO	PREVISIONI		
				ANNO 2019	DELL'ANNO 2020	DELL'ANNO 2021
Titolo 3	<i>di cui già impegnato</i>		(0,00)	(0,00)	(0,00)	
	<i>di cui fondo pluriennale vincolato</i>		(0,00)	(0,00)	(0,00)	
	previsione di cassa	0,00	0,00	0,00	0,00	
	previsione di competenza	0,00	0,00	0,00	0,00	
	Spese per incremento di attività finanziarie		(0,00)	(0,00)	(0,00)	
	<i>di cui già impegnato</i>		(0,00)	(0,00)	(0,00)	
	<i>di cui fondo pluriennale vincolato</i>		(0,00)	(0,00)	(0,00)	
	previsione di cassa		0,00	0,00	0,00	
	previsione di competenza	0,00	0,00	0,00	0,00	
	<i>di cui già impegnato</i>		0,00	0,00	0,00	
	<i>di cui fondo pluriennale vincolato</i>		0,00	0,00	0,00	
	previsione di cassa		0,00	0,00	0,00	
	previsione di competenza	0,00	0,00	0,00	0,00	
	<i>di cui già impegnato</i>		0,00	0,00	0,00	
	<i>di cui fondo pluriennale vincolato</i>		0,00	0,00	0,00	
	previsione di cassa		0,00	0,00	0,00	
Totale Programma 02 Caccia e pesca			0,00	0,00	0,00	
TOTALE MISSIONE 16 Agricoltura, politiche agroalimentari e pesca			0,00	0,00	0,00	



Comune di BELLIZZI

BILANCIO DI PREVISIONE SPESE

Anno: 2019

MISSIONE PROGRAMMA TITOLO	DENOMINAZIONE	RESIDUI PRESUNTIVI AL TERMINE DELL'ESERCIZIO PRECEDENTE QUELLO CUI SI RIFERISCE IL BILANCIO	PREVISIONI DEFINITIVE DELL'ANNO PRECEDENTE QUELLO CUI SI RIFERISCE IL BILANCIO	PREVISIONI		
				ANNO 2019	DELL'ANNO 2020	DELL'ANNO 2021
Missione 17 Energia e diversificazione delle fonti energetiche						
1701 Programma 01 Fonti energetiche						
Titolo 1	Spese correnti	0,00	0,00	0,00	0,00	0,00
				(0,00)	(0,00)	(0,00)
			(0,00)	(0,00)	(0,00)	(0,00)
Titolo 2	Spese in conto capitale	0,00	0,00	0,00	0,00	0,00
			0,00	0,00	0,00	0,00
			(0,00)	(0,00)	(0,00)	(0,00)
			(0,00)	(0,00)	(0,00)	(0,00)
Titolo 3	Spese per incremento di attività finanziarie	0,00	0,00	0,00	0,00	0,00
			0,00	0,00	0,00	0,00
			(0,00)	(0,00)	(0,00)	(0,00)
			(0,00)	(0,00)	(0,00)	(0,00)
Totale Programma 01 Fonti energetiche		0,00	0,00	0,00	0,00	0,00
				0,00	0,00	0,00
				0,00	0,00	0,00
				0,00	0,00	0,00
				0,00	0,00	0,00
TOTALE MISSIONE 17 Energia e diversificazione delle fonti energetiche		0,00	0,00	0,00	0,00	0,00
				0,00	0,00	0,00
				0,00	0,00	0,00
				0,00	0,00	0,00
				0,00	0,00	0,00



Comune di BELLIZZI

BILANCIO DI PREVISIONE SPESE

Anno: 2019

MISSIONE PROGRAMMA TITOLO	DENOMINAZIONE	RESIDUI PRESUNTI AL TERMINE DELL'ESERCIZIO PRECEDENTE QUELLO CUI SI RIFERISCE IL BILANCIO	PREVISIONI DEFINITIVE DELL'ANNO PRECEDENTE QUELLO CUI SI RIFERISCE IL BILANCIO	PREVISIONI		
				ANNO 2019	DELL'ANNO 2020	DELL'ANNO 2021
Missione 18 Relazioni con le altre autonomie territoriali e locali						
1801 Programma 01 Relazioni finanziarie con le altre autonomie territoriali						
Titolo 1	Spese correnti	0,00	0,00	0,00	0,00	0,00
				(0,00)	(0,00)	(0,00)
				(0,00)	(0,00)	(0,00)
Titolo 2	Spese in conto capitale	0,00	0,00	0,00	0,00	0,00
				(0,00)	(0,00)	(0,00)
				(0,00)	(0,00)	(0,00)
Titolo 3	Spese per incremento di attività finanziarie	0,00	0,00	0,00	0,00	0,00
				(0,00)	(0,00)	(0,00)
				(0,00)	(0,00)	(0,00)
Totale Programma 01	Relazioni finanziarie con le altre autonomie territoriali	0,00	0,00	0,00	0,00	0,00
				0,00	0,00	0,00
				0,00	0,00	0,00
				0,00	0,00	0,00
				0,00	0,00	0,00
TOTALE MISSIONE 18	Relazioni con le altre autonomie territoriali e locali	0,00	0,00	0,00	0,00	0,00
				0,00	0,00	0,00
				0,00	0,00	0,00
				0,00	0,00	0,00
				0,00	0,00	0,00



Comune di BELLIZZI

BILANCIO DI PREVISIONE SPESE

Anno: 2019

MISSIONE PROGRAMMA TITOLO	DENOMINAZIONE	RESIDUI PRESUNTUALI DELL'ESERCIZIO PRECEDENTE QUELLO CUI SI RIFERISCE IL BILANCIO	PREVISIONI DEFINITIVE DELL'ANNO PRECEDENTE QUELLO CUI SI RIFERISCE IL BILANCIO	PREVISIONI		
				ANNO 2019	DELL'ANNO 2020	DELL'ANNO 2021
<i>Missione 20 Fondi e accantonamenti</i>						
2001 Programma 01 Fondo di riserva						
Titolo 1	Spese correnti	0,00	60.000,00	60.000,00	60.000,00	60.000,00
	previdenza di competenza di cui già impegnato		(0,00)	(0,00)	(0,00)	(0,00)
	di cui fondo pluriennale vincolato		(0,00)	(0,00)	(0,00)	(0,00)
	previdenza di cassa		60.000,00			
Titolo 2	Spese in conto capitale	0,00	0,00	0,00	0,00	0,00
	previdenza di competenza		(0,00)	(0,00)	(0,00)	(0,00)
	di cui fondo pluriennale vincolato		(0,00)	(0,00)	(0,00)	(0,00)
	previdenza di cassa		0,00			
Totale Programma 01	Fondo di riserva	0,00	60.000,00	60.000,00	60.000,00	60.000,00
	di cui già impegnato		0,00	0,00	0,00	0,00
	di cui fondo pluriennale vincolato		0,00	0,00	0,00	0,00
	previdenza di cassa		60.000,00			
2002 Programma 02 Fondo crediti di dubbia esigibilità						
Titolo 1	Spese correnti	0,00	1.307.736,31	931.075,71	1.081.338,74	1.201.487,30
	previdenza di competenza		(0,00)	(0,00)	(0,00)	(0,00)
	di cui fondo pluriennale vincolato		(0,00)	(0,00)	(0,00)	(0,00)
	previdenza di cassa		1.307.736,31	367.559,20		
Titolo 2	Spese in conto capitale	0,00	0,00	0,00	0,00	0,00
	previdenza di competenza		(0,00)	(0,00)	(0,00)	(0,00)
	di cui fondo pluriennale vincolato		(0,00)	(0,00)	(0,00)	(0,00)
	previdenza di cassa		0,00	0,00	0,00	0,00



Comune di BELLIZZI

BILANCIO DI PREVISIONE SPESE

Anno: 2019

MISSIONE PROGRAMMA TITOLO	DENOMINAZIONE	RESIDUI PRESUNTUALI DELL'ESERCIZIO PRECEDENTE QUELLO CUI SI RIFERISCE IL BILANCIO	PREVISIONI DEFINITIVE DELL'ANNO PRECEDENTE QUELLO CUI SI RIFERISCE IL BILANCIO	PREVISIONI		
				ANNO 2019	DELL'ANNO 2020	DELL'ANNO 2021
Totale Programma 02 Fondo crediti di dubbia esigibilità						
		0,00	1.307.736,31	931.075,71	1.081.338,74	1.201.487,30
	previsione di competenza di cui già impegnato		0,00	0,00	0,00	0,00
	di cui fondo pluriennale vincolato		0,00	0,00	0,00	0,00
	previsione di cassa		1.307.736,31	367.559,20		
2003 Programma 03 Altri Fondi						
TITOLO 1 Spese correnti						
TITOLO 1		0,00	185.000,00	196.482,28	156.482,28	195.309,72
	previsione di competenza di cui già impegnato		(0,00)	(0,00)	(0,00)	(0,00)
	di cui fondo pluriennale vincolato		(0,00)	(0,00)	(0,00)	(0,00)
TITOLO 2		0,00	185.000,00	196.482,28		
	previsione di competenza		0,00	0,00	0,00	0,00
	di cui già impegnato		(0,00)	(0,00)	(0,00)	(0,00)
	di cui fondo pluriennale vincolato		(0,00)	(0,00)	(0,00)	(0,00)
TITOLO 4		0,00	0,00	0,00	0,00	0,00
	previsione di competenza		0,00	0,00	(0,00)	(0,00)
	di cui già impegnato		(0,00)	(0,00)	(0,00)	(0,00)
	di cui fondo pluriennale vincolato		0,00	0,00	(0,00)	(0,00)
	previsione di cassa		0,00	0,00		
Totale Programma 03 Altri Fondi						
		0,00	185.000,00	196.482,28	156.482,28	195.309,72
	previsione di competenza di cui già impegnato		0,00	0,00	0,00	0,00
	di cui fondo pluriennale vincolato		0,00	0,00	0,00	0,00
	previsione di cassa		185.000,00	196.482,28		
TOTALE MISSIONE 20 Fondi e accantonamenti						
		0,00	1.552.736,31	1.187.557,99	1.297.821,02	1.456.797,02
	previsione di competenza di cui già impegnato		0,00	0,00	0,00	0,00
	di cui fondo pluriennale vincolato		0,00	0,00	0,00	0,00
	previsione di cassa		1.552.736,31	624.041,48		



BILANCIO DI PREVISIONE SPESE

Anno: 2019

MISSIONE PROGRAMMA TITOLO	DENOMINAZIONE	RESIDUI PRESUNTI AL TERMINE DELL'ESERCIZIO PRECEDENTE QUELLO CUI SI RIFERISCE IL BILANCIO	PREVISIONI DEFINITIVE DELL'ANNO PRECEDENTE QUELLO CUI SI RIFERISCE IL BILANCIO	PREVISIONI		
				ANNO 2019	DELL'ANNO 2020	DELL'ANNO 2021
Missione 50 Debito pubblico						
5001 Programma 01 Quota interessi ammortamento mutui e prestiti obbligazionari						
Titolo 1	Spese correnti	0,00	0,00	0,00	0,00	0,00
	di cui già impegnato		0,00	(0,00)	(0,00)	(0,00)
	di cui fondo pluriennale vincolato		(0,00)	(0,00)	(0,00)	(0,00)
	previsione di cassa		0,00	0,00	0,00	0,00
Totale Programma 01	Quota interessi ammortamento mutui e prestiti obbligazionari	0,00	0,00	0,00	0,00	0,00
	di cui già impegnato		0,00	0,00	0,00	0,00
	di cui fondo pluriennale vincolato		0,00	0,00	0,00	0,00
	previsione di cassa		0,00	0,00	0,00	0,00
5002 Programma 02 Quota capitale ammortamento mutui e prestiti obbligazionari						
Titolo 4	Rimborso di prestiti	117.838,95	467.366,39	546.221,31	546.221,31	546.221,31
	di cui già impegnato		(0,00)	(0,00)	(0,00)	(0,00)
	di cui fondo pluriennale vincolato		(0,00)	(0,00)	(0,00)	(0,00)
	previsione di cassa		467.366,40	546.221,32	546.221,32	546.221,32
Totale Programma 02	Quota capitale ammortamento mutui e prestiti obbligazionari	117.838,95	467.366,39	546.221,31	546.221,31	546.221,31
	di cui già impegnato		0,00	0,00	0,00	0,00
	di cui fondo pluriennale vincolato		0,00	0,00	0,00	0,00
	previsione di cassa		467.366,40	546.221,32	546.221,32	546.221,32
TOTALE MISSIONE 50	Debito pubblico	117.838,95	467.366,39	546.221,31	546.221,31	546.221,31
			0,00	0,00	0,00	0,00
			0,00	0,00	0,00	0,00
			467.366,40	546.221,32	546.221,32	546.221,32



BILANCIO DI PREVISIONE SPESE

Anno: 2019

MISSIONE PROGRAMMA TITOLO	DENOMINAZIONE	RESIDUI PRESUNTUALI TERMINE DELL'ESERCIZIO PRECEDENTE QUELLO CUI SI RIFERISCE IL BILANCIO	PREVISIONI DEFINITIVE DELL'ANNO PRECEDENTE QUELLO CUI SI RIFERISCE IL BILANCIO	PREVISIONI		
				ANNO 2019	DELL'ANNO 2020	DELL'ANNO 2021
Missione 60 Anticipazioni finanziarie						
6001 Programma 01 Restituzione anticipazioni di tesoreria						
Titolo 1	Spese correnti	0,00	0,00	0,00	0,00	0,00
Titolo 5	Chiusura anticipazioni da istituto tesoriere/cassiere	1.195.054,43	(0,00)	(0,00)	(0,00)	(0,00)
			10.000.000,00	10.000.000,00	10.000.000,00	10.000.000,00
			(0,00)	(0,00)	(0,00)	(0,00)
			11.195.054,43	11.195.054,43	11.195.054,43	11.195.054,43
Totale Programma 01	Restituzione anticipazioni di tesoreria	1.195.054,43	10.000.000,00	10.000.000,00	10.000.000,00	10.000.000,00
			0,00	0,00	0,00	0,00
			0,00	0,00	0,00	0,00
			11.195.054,43	11.195.054,43	11.195.054,43	11.195.054,43
TOTALE MISSIONE 60	Anticipazioni finanziarie	1.195.054,43	10.000.000,00	10.000.000,00	10.000.000,00	10.000.000,00
			0,00	0,00	0,00	0,00
			0,00	0,00	0,00	0,00
			11.195.054,43	11.195.054,43	11.195.054,43	11.195.054,43



BILANCIO DI PREVISIONE SPESE

Anno: 2019

MISSIONE PROGRAMMA TITOLO	DENOMINAZIONE	RESIDUI PRESUNTUALI DELL'ESERCIZIO PRECEDENTE QUELLO CUI SI RIFERISCE IL BILANCIO	PREVISIONI DEFINITIVE DELL'ANNO PRECEDENTE QUELLO CUI SI RIFERISCE IL BILANCIO	PREVISIONI		
				ANNO 2019	DELL'ANNO 2020	DELL'ANNO 2021
Missione 99 Servizi per conto terzi						
9901 Programma 01 Servizi per conto terzi - Partite di giro						
Titolo 7	Spese per conto terzi e partite di giro	178.805,18	24.790.000,00	25.603.558,00	24.590.000,00	24.590.000,00
			(0,00)	(0,00)	(0,00)	(0,00)
			(0,00)	(0,00)	(0,00)	(0,00)
			24.908.856,75	25.647.550,35		
Totale Programma 01	Servizi per conto terzi - Partite di giro	178.805,18	24.790.000,00	25.603.558,00	24.590.000,00	24.590.000,00
			0,00	0,00	0,00	0,00
			0,00	0,00	0,00	0,00
			24.908.856,75	25.647.550,35		
9902 Programma 02 Anticipazioni per il finanziamento del sistema sanitario nazionale						
Titolo 7	Spese per conto terzi e partite di giro	0,00	300.000,00	300.000,00	300.000,00	300.000,00
			(0,00)	(0,00)	(0,00)	(0,00)
			(0,00)	(0,00)	(0,00)	(0,00)
			300.000,00	300.000,00		
Totale Programma 02	Anticipazioni per il finanziamento del sistema sanitario nazionale	0,00	300.000,00	300.000,00	300.000,00	300.000,00
			0,00	0,00	0,00	0,00
			0,00	0,00	0,00	0,00
			300.000,00	300.000,00		
TOTALE MISSIONE 99	Servizi per conto terzi	178.805,18	25.090.000,00	25.903.558,00	24.890.000,00	24.890.000,00
			0,00	0,00	0,00	0,00
			0,00	0,00	0,00	0,00
			25.208.856,75	25.947.550,35		



Comune di BELLIZZI

BILANCIO DI PREVISIONE SPESE

Anno: 2019

MISSIONE PROGRAMMA TITOLO	DENOMINAZIONE	RESIDUI PRESUNTIVI AL TERMINE DELLESERCIZIO PRECEDENTE QUELLO CUI SI RIFERISCE IL BILANCIO	PREVISIONI DEFINITIVE DELL'ANNO PRECEDENTE QUELLO CUI SI RIFERISCE IL BILANCIO	PREVISIONI		
				ANNO 2019	DELL'ANNO 2020	DELL'ANNO 2021
	TOTALE MISSIONI	15.835.682,27	59.675.898,87	59.845.240,13 0,00 0,00	68.274.473,24 0,00 0,00	48.281.363,87 0,00 0,00
			68.307.917,49	69.108.325,06		
	TOTALE GENERALE DELLE SPESE	15.835.682,27	59.675.898,87	59.845.240,13 0,00 0,00	68.274.473,24 0,00 0,00	48.281.363,87 0,00 0,00
			68.307.917,49	69.108.325,06		

**BILANCIO DI PREVISIONE
RIEPILOGO GENERALE DELLE SPESE PER TITOLI**

TITOLO	DENOMINAZIONE	RESIDUI PRESUNTUALI DELL'ESERCIZIO PRECEDENTE QUELLO CUI SI RIFERISCE IL BILANCIO	PREVISIONI DEFINITIVE DELL'ANNO PRECEDENTE QUELLO CUI SI RIFERISCE IL BILANCIO	PREVISIONI		
				ANNO 2019	DELL'ANNO 2020	DELL'ANNO 2021
	DISAVANZO DI AMMINISTRAZIONE		0,00	0,00	0,00	0,00
Titolo 1	Spese correnti	7.371.097,20	12.159.593,84	10.945.616,11	10.945.616,11	10.945.616,11
				(0,00)	(0,00)	(0,00)
				(0,00)	(0,00)	(0,00)
Titolo 2	Spese in conto capitale	6.930.090,11	17.749.999,95	16.111.608,00		
			11.958.938,64	12.449.844,71	21.892.635,82	1.899.526,45
				(0,00)	(0,00)	(0,00)
				(0,00)	(0,00)	(0,00)
Titolo 3	Spese per incremento di attività finanziarie	42.796,40	13.611.639,96	15.307.890,96	0,00	0,00
			0,00	0,00	0,00	0,00
				(0,00)	(0,00)	(0,00)
				(0,00)	(0,00)	(0,00)
Titolo 4	Rimborso di prestiti	117.838,95	75.000,00	0,00		
			467.366,39	546.221,31	546.221,31	546.221,31
				(0,00)	(0,00)	(0,00)
				(0,00)	(0,00)	(0,00)
Titolo 5	Chiusura anticipazioni da istituto tesoriere/cassiere	1.195.054,43	10.000.000,00	10.000.000,00	10.000.000,00	10.000.000,00
			467.366,40	546.221,32		
				(0,00)	(0,00)	(0,00)
				(0,00)	(0,00)	(0,00)
Titolo 7	Spese per conto terzi e partite di giro	178.805,18	11.195.054,43	11.195.054,43		
			25.090.000,00	25.903.558,00	24.890.000,00	24.890.000,00
				(0,00)	(0,00)	(0,00)
				(0,00)	(0,00)	(0,00)
			25.208.856,75	25.947.550,35		



**BILANCIO DI PREVISIONE
RIEPILOGO GENERALE DELLE SPESE PER TITOLI**

TITOLO	DENOMINAZIONE	RESIDUI PRESUNTIVI AL TERMINI DELL'ESERCIZIO PRECEDENTE QUELLO CUI SI RIFERISCE IL BILANCIO	PREVISIONI DEFINITIVE DELL'ANNO PRECEDENTE QUELLO CUI SI RIFERISCE IL BILANCIO	PREVISIONI		
				ANNO 2019	DELL'ANNO 2020	DELL'ANNO 2021
	TOTALE TITOLI	15.835.682,27	59.675.898,87	59.845.240,13	68.274.473,24	48.281.363,87
			0,00	0,00	0,00	0,00
			68.307.917,49	69.108.325,06	0,00	0,00
	TOTALE GENERALE DELLE SPESE	15.835.682,27	59.675.898,87	59.845.240,13	68.274.473,24	48.281.363,87
			0,00	0,00	0,00	0,00
			68.307.917,49	69.108.325,06	0,00	0,00



QUADRO GENERALE RIASSUNTIVO

Anno: 2019

ENTRATE	CASSA ANNO DI RIFERIMENTO DEL BILANCIO 2019	COMPETENZA ANNO DI RIFERIMENTO DEL BILANCIO 2019	COMPETENZA ANNO 2020	COMPETENZA ANNO 2021	SPESA	CASSA ANNO DI RIFERIMENTO DEL BILANCIO 2019	COMPETENZA ANNO DI RIFERIMENTO DEL BILANCIO 2019	COMPETENZA ANNO 2020	COMPETENZA ANNO 2021
Fondo di cassa presunto all'inizio dell'esercizio	116.724,28								
Utilizzo avanzo presunto di amministrazione		151.000,00	0,00	0,00	Disavanzo di amministrazione		0,00	0,00	0,00
Fondo pluriennale vincolato		0,00	0,00	0,00					
TITOLO 1 Entrate correnti di natura tributaria, contributive e perequativa	16.331.345,66	7.839.609,08	7.839.609,08	7.839.609,08	TITOLO 1 Spese correnti	16.111.608,00	10.945.616,11	10.945.616,11	10.945.616,11
TITOLO 2 Trasferimenti correnti	637.798,35	600.177,00	600.177,00	600.177,00	di cui fondo pluriennale vincolato		0,00	0,00	0,00
TITOLO 3 Entrate extratributarie	3.256.782,52	2.622.051,15	2.622.051,15	2.622.051,15	TITOLO 2 Spese in conto capitale				
TITOLO 4 Entrate in conto capitale	11.762.057,11	11.562.844,90	22.322.636,01	2.329.526,64	di cui fondo pluriennale vincolato	15.307.890,96	12.449.844,71	21.892.635,82	1.899.526,45
TITOLO 5 Entrate da riduzione di attività finanziarie	0,00	0,00	0,00	0,00	TITOLO 3 Spese per incremento di attività finanziarie	0,00	0,00	0,00	0,00
					di cui fondo pluriennale vincolato	0,00	0,00	0,00	0,00
Totale entrate finali.....	31.987.983,64	22.624.682,13	33.384.473,24	13.391.363,87	Totale spese finali.....	31.419.498,96	23.395.460,82	32.838.251,93	12.845.142,56
TITOLO 6 Accensione prestiti	1.166.000,00	1.166.000,00	0,00	0,00	TITOLO 4 Rimborso di prestiti di cui Fondo anticipazioni di liquidità (DL 35/2013 e successive modifiche e rifinanziamenti)	546.221,32	546.221,31	546.221,31	546.221,31
TITOLO 7 Anticipazioni da istituto tesoriere/assessore	10.000.047,85	10.000.000,00	10.000.000,00	10.000.000,00	TITOLO 5 Chiusura anticipazioni da istituto tesoriere/cassiere	11.195.054,43	10.000.000,00	10.000.000,00	10.000.000,00
TITOLO 9 Entrate per conto di terzi e partite di giro	25.954.293,57	25.903.558,00	24.890.000,00	24.890.000,00	TITOLO 7 Spese per conto terzi e partite di giro	25.947.550,35	25.903.558,00	24.890.000,00	24.890.000,00
					Totale titoli.....	69.108.325,06	59.845.240,13	68.274.473,24	48.281.363,87
TOTALE COMPLESSIVO ENTRATE	69.225.049,34	59.845.240,13	68.274.473,24	48.281.363,87	TOTALE COMPLESSIVO SPESE	69.108.325,06	59.845.240,13	68.274.473,24	48.281.363,87
Fondo di cassa finale presunto	116.724,28								



UTILIZZO DI CONTRIBUTI E TRASFERIMENTI DA PARTE DI ORGANISMI COMUNITARI E INTERNAZIONALI

MISSIONE PROGRAMMA TITOLO	DENOMINAZIONE	RESIDUI PRESUNTIVI AL TERMINE DELL'ESERCIZIO PRECEDENTE QUELLO CUI SI RIFERISCE IL BILANCIO	PREVISIONI DEFINITIVE DELL'ANNO PRECEDENTE QUELLO CUI SI RIFERISCE IL BILANCIO	PREVISIONI DEL BILANCIO PLURIENNALE		
				PREVISIONI ANNO 2019	PREVISIONI DELL'ANNO 2020	PREVISIONI DELL'ANNO 2021
<i>Missione 09 Sviluppo sostenibile e tutela del territorio e dell'ambiente</i>						
0904 Programma 04 Servizio idrico integrato						
Titolo 2	Spese in conto capitale	60.978,76	232.752,06	232.752,06	0,00	0,00
			(0,00)	(0,00)	(0,00)	(0,00)
			0,00	232.752,06	0,00	0,00
			232.752,06	232.752,06	0,00	0,00
			0,00	0,00	0,00	0,00
			0,00	232.752,06	0,00	0,00
Totale Programma 04 Servizio idrico integrato		60.978,76	232.752,06	232.752,06	0,00	0,00
			0,00	0,00	0,00	0,00
TOTALE MISSIONE 09 Sviluppo sostenibile e tutela del territorio e dell'ambiente		60.978,76	232.752,06	232.752,06	0,00	0,00
			0,00	0,00	0,00	0,00
			0,00	232.752,06	0,00	0,00



UTILIZZO DI CONTRIBUTI E TRASFERIMENTI DA PARTE DI ORGANISMI COMUNITARI E INTERNAZIONALI

MISSIONE PROGRAMMA TITOLO	DENOMINAZIONE	RESIDUI PRESUNTI AL TERMINE DELL'ESERCIZIO PRECEDENTE QUELLO CUI SI RIFERISCE IL BILANCIO		PREVISIONI DEFINITIVE DELL'ANNO PRECEDENTE QUELLO CUI SI RIFERISCE IL BILANCIO	PREVISIONI DEL BILANCIO PLURIENNALE		
					PREVISIONI ANNO 2019	PREVISIONI DELL'ANNO 2020	PREVISIONI DELL'ANNO 2021
	TOTALE MISSIONI	60.978,76	previsione di competenza di cui già impegnato di cui fondo pluriennale vincolato previsione di cassa	232.752,06	0,00 0,00 0,00	0,00 0,00 0,00	0,00 0,00 0,00
	TOTALE GENERALE DELLE SPESE	60.978,76	previsione di competenza di cui già impegnato di cui fondo pluriennale vincolato previsione di cassa	232.752,06	0,00 0,00 0,00	0,00 0,00 0,00	0,00 0,00 0,00



Anno: 2019

**BILANCIO DI PREVISIONE
RIEPILOGO GENERALE DELLE SPESE PER MISSIONE**

RIEPILOGO DELLE MISSIONI	DENOMINAZIONE	RESIDUI PRESUNTIVI AL TERMINE DELL'ESERCIZIO PRECEDENTE QUELLO CUI SI RIFERISCE IL BILANCIO	PREVISIONI DEFINITIVE DELL'ANNO PRECEDENTE QUELLO CUI SI RIFERISCE IL BILANCIO	PREVISIONI DELL'ANNO		
				PREVISIONI ANNO 2019	PREVISIONI DELL'ANNO 2020	PREVISIONI DELL'ANNO 2021
	DISAVANZO DI AMMINISTRAZIONE		0,00	0,00	0,00	0,00
TOTALE MISSIONE 01	Servizi istituzionali, generali e di gestione	4.653.897,17	5.891.873,84	4.963.403,59 (0,00)	2.998.484,43 (0,00)	2.824.508,43 (0,00)
TOTALE MISSIONE 02	Giustizia	0,00	6.876.107,86	6.247.350,90 0,00	0,00 (0,00)	0,00 (0,00)
TOTALE MISSIONE 03	Ordine pubblico e sicurezza	285.461,60	638.208,52	689.908,52 (0,00)	689.908,52 (0,00)	689.908,52 (0,00)
TOTALE MISSIONE 04	Istruzione e diritto allo studio	736.948,92	906.933,00	967.595,06 4.132.018,23	899.000,23 (0,00)	929.000,23 (0,00)
TOTALE MISSIONE 05	Tutela e valorizzazione dei beni e delle attività culturali	52.612,06	4.607.572,15	4.500.584,69 2.241.680,00	2.071.680,00 (0,00)	71.680,00 (0,00)
TOTALE MISSIONE 06	Politiche giovanili, sport e tempo libero	334.885,06	322.558,17	2.291.968,72 70.858,68	70.858,68 (0,00)	70.858,68 (0,00)
TOTALE MISSIONE 07	Turismo	0,00	414.843,40	263.747,98 1.000,00	1.000,00	1.000,00



**BILANCIO DI PREVISIONE
RIEPILOGO GENERALE DELLE SPESE PER MISSIONE**

RIEPILOGO DELLE MISSIONI	DENOMINAZIONE	RESIDUI PRESUNTI AL TERMINE DELL'ESERCIZIO PRECEDENTE QUELLO CUI SI RIFERISCE IL BILANCIO	PREVISIONI DEFINITIVE DELL'ANNO PRECEDENTE QUELLO CUI SI RIFERISCE IL BILANCIO	PREVISIONI DELL'ANNO		
				PREVISIONI ANNO 2019	PREVISIONI DELL'ANNO 2020	PREVISIONI DELL'ANNO 2021
TOTALE MISSIONE 08	Assetto del territorio ed edilizia abitativa	2.616.443,94	4.984.315,56	4.936.215,90	3.277.763,94	1.777.763,94
			(0,00)	(0,00)	(0,00)	(0,00)
			1.000,00	1.000,00		
			di cui già impegnato			
			di cui fondo pluriennale vincolato			
			previsione di competenza			
			di cui già impegnato			
			di cui fondo pluriennale vincolato			
			previsione di cassa			
			previsione di competenza			
TOTALE MISSIONE 09	Sviluppo sostenibile e tutela del territorio e dell'ambiente	4.442.678,42	6.154.453,45	7.216.780,26	12.305.638,63	2.607.529,26
			2.894.681,32	2.885.281,32		
			(0,00)	(0,00)	(0,00)	(0,00)
			di cui già impegnato			
			di cui fondo pluriennale vincolato			
			previsione di competenza			
			di cui già impegnato			
			di cui fondo pluriennale vincolato			
			previsione di competenza			
			di cui già impegnato			
			di cui fondo pluriennale vincolato			
			previsione di cassa			
TOTALE MISSIONE 10	Trasporti e diritto alla mobilità	765.794,10	5.829.157,61	6.074.012,11	8.226.013,60	1.416.013,60
			2.293.501,98	1.299.759,60		
			(0,00)	(0,00)	(0,00)	(0,00)
			di cui già impegnato			
			di cui fondo pluriennale vincolato			
			previsione di competenza			
			di cui già impegnato			
			di cui fondo pluriennale vincolato			
			previsione di cassa			
TOTALE MISSIONE 11	Soccorso civile	189.388,23	3.033.478,23	1.851.051,39	19.100,00	19.100,00
			19.100,00	19.100,00		
			(0,00)	(0,00)	(0,00)	(0,00)
			di cui già impegnato			
			di cui fondo pluriennale vincolato			
			previsione di competenza			
			di cui già impegnato			
			di cui fondo pluriennale vincolato			
			previsione di cassa			
TOTALE MISSIONE 12	Diritti sociali, politiche sociali e famiglia	216.177,83	289.073,87	208.488,23	862.196,97	862.196,97
			899.835,66	849.891,08		
			(0,00)	(0,00)	(0,00)	(0,00)
			di cui già impegnato			
			di cui fondo pluriennale vincolato			
			previsione di competenza			
			di cui già impegnato			
			di cui fondo pluriennale vincolato			
			previsione di cassa			
TOTALE MISSIONE 13	Tutela della salute	7.024,56	1.300.274,24	1.038.599,70	5.000,00	5.000,00
			5.000,00	5.000,00		
			(0,00)	(0,00)	(0,00)	(0,00)
			di cui già impegnato			
			di cui fondo pluriennale vincolato			
			previsione di competenza			
			di cui già impegnato			

**BILANCIO DI PREVISIONE
RIEPILOGO GENERALE DELLE SPESE PER MISSIONE**

RIEPILOGO DELLE MISSIONI	DENOMINAZIONE	RESIDUI PRESUNTUALI TERMINE DELL'ESERCIZIO PRECEDENTE QUELLO CUI SI RIFERISCE IL BILANCIO	PREVISIONI DEFINITIVE DELL'ANNO PRECEDENTE QUELLO CUI SI RIFERISCE IL BILANCIO	PREVISIONI		
				ANNO 2019	DELL'ANNO 2020	DELL'ANNO 2021
TOTALE MISSIONE 14	Sviluppo economico e competitività	42.671,82	(0,00) 14.373,35 113.785,91	(0,00) 11.297,60 113.785,91	(0,00) 113.785,91	(0,00) 113.785,91
TOTALE MISSIONE 15	Politiche per il lavoro e la formazione professionale	0,00	(0,00) 134.078,27 0,00	(0,00) 122.980,84 0,00	(0,00) 0,00 0,00	(0,00) 0,00 0,00
TOTALE MISSIONE 16	Agricoltura, politiche agroalimentari e pesca	0,00	(0,00) 0,00 0,00	(0,00) 0,00 0,00	(0,00) 0,00 0,00	(0,00) 0,00 0,00
TOTALE MISSIONE 17	Energia e diversificazione delle fonti energetiche	0,00	(0,00) 0,00 0,00	(0,00) 0,00 0,00	(0,00) 0,00 0,00	(0,00) 0,00 0,00
TOTALE MISSIONE 18	Relazioni con le altre autonomie territoriali e locali	0,00	(0,00) 0,00 0,00	(0,00) 0,00 0,00	(0,00) 0,00 0,00	(0,00) 0,00 0,00
TOTALE MISSIONE 19	Relazioni internazionali	0,00	(0,00) 0,00 0,00	(0,00) 0,00 0,00	(0,00) 0,00 0,00	(0,00) 0,00 0,00
			(0,00)	(0,00)	(0,00)	(0,00)



**ALLEGATO AL PEG DEGLI ENTI LOCALI
ENTRATE PER TITOLI, TIPOLOGIE E CATEGORIE
PREVISIONI DI COMPETENZA**

Anno: 2019

TITOLO TIPOLOGIA CATEGORIA	Previsioni dell'anno cui si riferisce il bilancio		Previsioni dell'anno 2020		Previsioni dell'anno 2021	
	Totale	di cui entrate non ricorrenti	Totale	di cui entrate non ricorrenti	Totale	di cui entrate non ricorrenti
Entrate correnti di natura tributaria, contributiva e perequativa						
1010100	3.780.000,00	1.650.000,00	3.780.000,00	1.650.000,00	3.780.000,00	1.650.000,00
1010106	1.800.000,00	0,00	1.800.000,00	0,00	1.800.000,00	0,00
1010108	1.000.000,00	1.000.000,00	1.000.000,00	1.000.000,00	1.000.000,00	1.000.000,00
1010116	650.000,00	650.000,00	650.000,00	650.000,00	650.000,00	650.000,00
1010139	0,00	0,00	0,00	0,00	0,00	0,00
1010140	0,00	0,00	0,00	0,00	0,00	0,00
1010141	0,00	0,00	0,00	0,00	0,00	0,00
1010149	0,00	0,00	0,00	0,00	0,00	0,00
1010150	0,00	0,00	0,00	0,00	0,00	0,00
1010151	0,00	0,00	0,00	0,00	0,00	0,00
1010152	0,00	0,00	0,00	0,00	0,00	0,00
1010153	80.000,00	0,00	80.000,00	0,00	80.000,00	0,00
1010154	0,00	0,00	0,00	0,00	0,00	0,00
1010160	0,00	0,00	0,00	0,00	0,00	0,00
1010161	0,00	0,00	0,00	0,00	0,00	0,00
1010164	0,00	0,00	0,00	0,00	0,00	0,00
1010165	0,00	0,00	0,00	0,00	0,00	0,00
1010168	0,00	0,00	0,00	0,00	0,00	0,00
1010170	0,00	0,00	0,00	0,00	0,00	0,00
1010176	0,00	0,00	0,00	0,00	0,00	0,00
1010195	0,00	0,00	0,00	0,00	0,00	0,00
1010196	0,00	0,00	0,00	0,00	0,00	0,00



Comune di BELLIZZI

**ALLEGATO AL PEG DEGLI ENTI LOCALI
ENTRATE PER TITOLI, TIPOLOGIE E CATEGORIE
PREVISIONI DI COMPETENZA**

Anno: 2019

TITOLO TIPOLOGIA CATEGORIA	DENOMINAZIONE	Previsioni dell'anno cui si riferisce il bilancio		Previsioni dell'anno 2020		Previsioni dell'anno 2021	
		Totale	di cui entrate non ricorrenti	Totale	di cui entrate non ricorrenti	Totale	di cui entrate non ricorrenti
1010197	Altre accise n.a.c.	0,00	0,00	0,00	0,00	0,00	0,00
1010198	Altre imposte sostitutive n.a.c.	250.000,00	0,00	250.000,00	0,00	250.000,00	0,00
1010199	Altre imposte, tasse e proventi n.a.c.	0,00	0,00	0,00	0,00	0,00	0,00
1010400	Tipologia 104 : Compartecipazioni di tributi	2.426.795,98	0,00	2.426.795,98	0,00	2.426.795,98	0,00
1010405	Compartecipazione IVA ai Comuni	0,00	0,00	0,00	0,00	0,00	0,00
1010406	Compartecipazione IRPEF ai Comuni	0,00	0,00	0,00	0,00	0,00	0,00
1010407	Compartecipazione IRPEF alle Province	0,00	0,00	0,00	0,00	0,00	0,00
1010408	Tributo provinciale deposito in discarica dei rifiuti solidi	2.426.795,98	0,00	2.426.795,98	0,00	2.426.795,98	0,00
1010498	Altre compartecipazioni alle province	0,00	0,00	0,00	0,00	0,00	0,00
1010499	Altre compartecipazioni a comuni	0,00	0,00	0,00	0,00	0,00	0,00
1030100	Tipologia 301 : Fondi perequativi da Amministrazioni Centrali	1.632.813,10	0,00	1.632.813,10	0,00	1.632.813,10	0,00
1030101	Fondi perequativi dallo Stato	1.632.813,10	0,00	1.632.813,10	0,00	1.632.813,10	0,00
1030200	Tipologia 302 : Fondi perequativi dalla Regione o Provincia	0,00	0,00	0,00	0,00	0,00	0,00
1030201	Fondi perequativi dalla Regione o Provincia autonomia	0,00	0,00	0,00	0,00	0,00	0,00
1000000	TOTALE TITOLO 1	7.839.609,08	1.650.000,00	7.839.609,08	1.650.000,00	7.839.609,08	1.650.000,00



**ALLEGATO AL PEG DEGLI ENTI LOCALI
ENTRATE PER TITOLI, TIPOLOGIE E CATEGORIE
PREVISIONI DI COMPETENZA**

Anno: 2019

TITOLO TIPOLOGIA CATEGORIA	Previsioni dell'anno cui si riferisce il bilancio		Previsioni dell'anno 2020		Previsioni dell'anno 2021	
	Totale	di cui entrate non ricorrenti	Totale	di cui entrate non ricorrenti	Totale	di cui entrate non ricorrenti
Trasferimenti correnti						
2010100	597.177,00	0,00	597.177,00	0,00	597.177,00	0,00
Tipologia 101 : Trasferimenti correnti da Amministrazioni						
2010101	234.000,00	0,00	234.000,00	0,00	234.000,00	0,00
2010102	363.177,00	0,00	363.177,00	0,00	363.177,00	0,00
2010103	0,00	0,00	0,00	0,00	0,00	0,00
2010104	0,00	0,00	0,00	0,00	0,00	0,00
Trasferimenti correnti da organismi interni e/o unità locali della amministrazione						
2010200	3.000,00	0,00	3.000,00	0,00	3.000,00	0,00
Tipologia 102 : Trasferimenti correnti da Famiglie						
2010201	3.000,00	0,00	3.000,00	0,00	3.000,00	0,00
2010300	0,00	0,00	0,00	0,00	0,00	0,00
Tipologia 103 : Trasferimenti correnti da Imprese						
2010301	0,00	0,00	0,00	0,00	0,00	0,00
2010302	0,00	0,00	0,00	0,00	0,00	0,00
Sponsorizzazioni da imprese						
Altri trasferimenti correnti da imprese						
2010400	0,00	0,00	0,00	0,00	0,00	0,00
Tipologia 104 : Trasferimenti correnti da Istituzioni Sociali						
2010401	0,00	0,00	0,00	0,00	0,00	0,00
Trasferimenti correnti da Istituzioni Sociali Private						
2010500	0,00	0,00	0,00	0,00	0,00	0,00
Tipologia 105 : Trasferimenti correnti dall'Unione Europea e						
2010501	0,00	0,00	0,00	0,00	0,00	0,00
2010502	0,00	0,00	0,00	0,00	0,00	0,00
Trasferimenti correnti dall'Unione Europea						
Trasferimenti correnti dal Resto del Mondo						
2000000	600.177,00	0,00	600.177,00	0,00	600.177,00	0,00
TOTALE TITOLO 2						



Comune di BELLIZZI

**ALLEGATO AL PEG DEGLI ENTI LOCALI
ENTRATE PER TITOLI, TIPOLOGIE E CATEGORIE
PREVISIONI DI COMPETENZA**

Anno: 2019

TITOLO TIPOLOGIA CATEGORIA	DENOMINAZIONE	Previsioni dell'anno cui si riferisce il bilancio		Previsioni dell'anno 2020		Previsioni dell'anno 2021	
		Totale	di cui entrate non ricorrenti	Totale	di cui entrate non ricorrenti	Totale	di cui entrate non ricorrenti
Entrate extratributarie							
3010000	Tipologia 100 : Vendita di beni e servizi e proventi derivanti	1.460.071,50	0,00	1.460.071,50	0,00	1.460.071,50	0,00
3010100	Vendita di beni	0,00	0,00	0,00	0,00	0,00	0,00
3010200	Entrate dalla vendita e dall'erogazione di servizi	1.032.671,50	0,00	1.032.671,50	0,00	1.032.671,50	0,00
3010300	Proventi derivanti dalla gestione dei beni	427.400,00	0,00	427.400,00	0,00	427.400,00	0,00
3020000	Tipologia 200 : Proventi derivanti dall'attività di controllo e	96.000,00	0,00	96.000,00	0,00	96.000,00	0,00
3020100	Entrate da amministrazioni pubbliche derivanti dall'attività di controllo e repressioni delle irregolarità e degli illeciti	0,00	0,00	0,00	0,00	0,00	0,00
3020200	Entrate da famiglie derivanti dall'attività di controllo e repressione delle irregolarità e degli illeciti	0,00	0,00	0,00	0,00	0,00	0,00
3020300	Entrate da imprese derivanti dall'attività di controllo e repressione delle irregolarità e degli illeciti	96.000,00	0,00	96.000,00	0,00	96.000,00	0,00
3020400	Entrate da Istituzioni Sociali Private derivanti dall'attività di controllo e repressione e delle irregolarità e degli illeciti	0,00	0,00	0,00	0,00	0,00	0,00
3030000	Tipologia 300 : Interessi attivi	12.000,00	0,00	12.000,00	0,00	12.000,00	0,00
3030100	Interessi attivi da titoli e finanziamenti a breve termine	0,00	0,00	0,00	0,00	0,00	0,00
3030200	Interessi attivi da titoli e finanziamenti a medio - lungo termine	9.000,00	0,00	9.000,00	0,00	9.000,00	0,00
3030300	Altri interessi attivi	3.000,00	0,00	3.000,00	0,00	3.000,00	0,00
3040000	Tipologia 400 : Altre entrate da redditi da capitale	75.000,00	0,00	75.000,00	0,00	75.000,00	0,00
3040100	Rendimenti da fondi di investimento	0,00	0,00	0,00	0,00	0,00	0,00
3040200	Entrate derivanti dalla distribuzione di dividendi	0,00	0,00	0,00	0,00	0,00	0,00
3040300	Entrate derivanti dalla distribuzione di utili e avanzi	75.000,00	0,00	75.000,00	0,00	75.000,00	0,00
3049900	Altre entrate da redditi da capitale	0,00	0,00	0,00	0,00	0,00	0,00
3050000	Tipologia 500 : Rimborsi e altre entrate correnti	978.979,65	0,00	978.979,65	0,00	978.979,65	0,00
3050100	Indennizzi di assicurazione	0,00	0,00	0,00	0,00	0,00	0,00



**ALLEGATO AL PEG DEGLI ENTI LOCALI
ENTRATE PER TITOLI, TIPOLOGIE E CATEGORIE
PREVISIONI DI COMPETENZA**

Anno: 2019

TITOLO TIPOLOGIA CATEGORIA	DENOMINAZIONE	Previsioni dell'anno cui si riferisce il bilancio		Previsioni dell'anno 2020		Previsioni dell'anno 2021	
		Totale	di cui entrate non ricorrenti	Totale	di cui entrate non ricorrenti	Totale	di cui entrate non ricorrenti
3050200	Rimborsi in entrata	315.253,65	0,00	315.253,65	0,00	315.253,65	0,00
3059900	Altre entrate correnti n.a.c.	663.726,00	0,00	663.726,00	0,00	663.726,00	0,00
3000000	TOTALE TITOLO 3	2.622.051,15	0,00	2.622.051,15	0,00	2.622.051,15	0,00



**ALLEGATO AL PEG DEGLI ENTI LOCALI
ENTRATE PER TITOLI, TIPOLOGIE E CATEGORIE
PREVISIONI DI COMPETENZA**

Anno: 2019

TITOLO TIPOLOGIA CATEGORIA	DENOMINAZIONE	Previsioni dell'anno cui si riferisce il bilancio		Previsioni dell'anno 2020		Previsioni dell'anno 2021	
		Totale	di cui entrate non ricorrenti	Totale	di cui entrate non ricorrenti	Totale	di cui entrate non ricorrenti
Entrate in conto capitale							
4010000	Tipologia 100 : Tributi in conto capitale	0,00	0,00	0,00	0,00	0,00	0,00
4010100	Imposte da sanatorie e condoni	0,00	0,00	0,00	0,00	0,00	0,00
4010200	Altre imposte in conto capitale	0,00	0,00	0,00	0,00	0,00	0,00
4020000	Tipologia 200 : Contributi agli investimenti	8.444.620,75	100.000,00	21.792.635,82	0,00	1.799.526,45	0,00
4020100	Contributi agli investimenti da amministrazioni pubbliche	8.250.620,75	100.000,00	21.598.635,82	0,00	1.605.526,45	0,00
4020200	Contributi agli investimenti da Famiglie	20.000,00	0,00	20.000,00	0,00	20.000,00	0,00
4020300	Contributi agli investimenti da Imprese	174.000,00	0,00	174.000,00	0,00	174.000,00	0,00
4020400	Contributi agli investimenti da Istituzioni Sociali Private	0,00	0,00	0,00	0,00	0,00	0,00
4020500	Contributi agli investimenti dall'Unione Europea e dal Resto del Mondo	0,00	0,00	0,00	0,00	0,00	0,00
4020600	Contributi agli investimenti direttamente destinati al rimborso di prestiti da amministrazioni pubbliche	0,00	0,00	0,00	0,00	0,00	0,00
4030000	Tipologia 300 : Altri trasferimenti in conto capitale	0,00	0,00	0,00	0,00	0,00	0,00
4030100	Trasferimenti in conto capitale per assunzione di debiti dell'amministrazione da parte di amministrazioni pubbliche	0,00	0,00	0,00	0,00	0,00	0,00
4030200	Trasferimenti in conto capitale per assunzione di debiti dell'amministrazione da parte di Imprese	0,00	0,00	0,00	0,00	0,00	0,00
4030300	Trasferimenti in conto capitale per assunzione di debiti dell'amministrazione da parte dell'Unione Europea e del Resto del Mondo	0,00	0,00	0,00	0,00	0,00	0,00
4030400	Trasferimenti in conto capitale da parte di amministrazioni pubbliche per cancellazione di debiti dell'amministrazione	0,00	0,00	0,00	0,00	0,00	0,00
4030500	Trasferimenti in conto capitale da parte di Imprese per cancellazione di debiti dell'amministrazione	0,00	0,00	0,00	0,00	0,00	0,00
4030600	Trasferimenti in conto capitale da parte dell'Unione Europea e Resto del Mondo per cancellazione di debiti dell'amministrazione	0,00	0,00	0,00	0,00	0,00	0,00
4030700	Trasferimenti in conto capitale per ripiano disavanzi progressi da amministrazioni pubbliche	0,00	0,00	0,00	0,00	0,00	0,00
4030800	Trasferimenti in conto capitale per ripiano disavanzi progressi da Imprese	0,00	0,00	0,00	0,00	0,00	0,00



**ALLEGATO AL PEG DEGLI ENTI LOCALI
ENTRATE PER TITOLI, TIPOLOGIE E CATEGORIE
PREVISIONI DI COMPETENZA**

Anno: 2019

TITOLO TIPOLOGIA CATEGORIA	DENOMINAZIONE	Previsioni dell'anno cui si riferisce il bilancio		Previsioni dell'anno 2020		Previsioni dell'anno 2021	
		Totale	di cui entrate non ricorrenti	Totale	di cui entrate non ricorrenti	Totale	di cui entrate non ricorrenti
4030900	Trasferimenti in conto capitale per ripiano disavanzi progressi dall'Unione Europea e dal Resto del Mondo	0,00	0,00	0,00	0,00	0,00	0,00
4031000	Altri trasferimenti in conto capitale da amministrazioni pubbliche	0,00	0,00	0,00	0,00	0,00	0,00
4031100	Altri trasferimenti in conto capitale da Famiglie	0,00	0,00	0,00	0,00	0,00	0,00
4031200	Altri trasferimenti in conto capitale da Imprese	0,00	0,00	0,00	0,00	0,00	0,00
4031300	Altri trasferimenti in conto capitale da Istituzioni Sociali Private	0,00	0,00	0,00	0,00	0,00	0,00
4031400	Altri trasferimenti in conto capitale dall'Unione Europea e dal Resto del Mondo	0,00	0,00	0,00	0,00	0,00	0,00
4040000	Tipologia 400 : Entrate da alienazione di beni materiali e	2.688.223,96	0,00	100.000,00	0,00	100.000,00	0,00
4040100	Alienazione di beni materiali	800.482,40	0,00	0,00	0,00	0,00	0,00
4040200	Cessione di Terreni e di beni materiali non prodotti	1.787.741,56	0,00	0,00	0,00	0,00	0,00
4040300	Alienazione di beni immateriali	100.000,00	0,00	100.000,00	0,00	100.000,00	0,00
4050000	Tipologia 500 : Altre entrate in conto capitale	430.000,19	0,00	430.000,19	0,00	430.000,19	0,00
4050100	Permessi da costruire	430.000,19	0,00	430.000,19	0,00	430.000,19	0,00
4050200	Entrate derivanti da conferimento immobili a fondi immobiliari	0,00	0,00	0,00	0,00	0,00	0,00
4050300	Entrate in conto capitale dovute a rimborsi, recuperi e restituzioni di somme non dovute o incassate in eccesso	0,00	0,00	0,00	0,00	0,00	0,00
4050400	Altre Entrate in conto capitale n.a.c.	0,00	0,00	0,00	0,00	0,00	0,00
4000000	TOTALE TITOLO 4	11.562.844,90	100.000,00	22.322.636,01	0,00	2.329.526,64	0,00



**ALLEGATO AL PEG DEGLI ENTI LOCALI
ENTRATE PER TITOLI, TIPOLOGIE E CATEGORIE
PREVISIONI DI COMPETENZA**

Anno: 2019

TITOLO TIPOLOGIA CATEGORIA	DENOMINAZIONE	Previsioni dell'anno cui si riferisce il bilancio		Previsioni dell'anno 2020		Previsioni dell'anno 2021	
		Totale	di cui entrate non ricorrenti	Totale	di cui entrate non ricorrenti	Totale	di cui entrate non ricorrenti
Entrate da riduzione di attività finanziarie							
5010000	Tipologia 100 : Alienazione di attività finanziarie	0,00	0,00	0,00	0,00	0,00	0,00
5010100	Alienazione di partecipazioni	0,00	0,00	0,00	0,00	0,00	0,00
5010200	Alienazione di quote di fondi comuni di investimento	0,00	0,00	0,00	0,00	0,00	0,00
5010300	Alienazione di titoli obbligazionari a breve termine	0,00	0,00	0,00	0,00	0,00	0,00
5010400	Alienazione di titoli obbligazionari a medio-lungo termine	0,00	0,00	0,00	0,00	0,00	0,00
5020003	Tipologia 200 : Riscossione crediti di breve termine	0,00	0,00	0,00	0,00	0,00	0,00
5020100	Riscossione crediti di breve termine a tasso agevolato da Amministrazioni Pubbliche	0,00	0,00	0,00	0,00	0,00	0,00
5020200	Riscossione crediti di breve termine a tasso agevolato da Famiglie	0,00	0,00	0,00	0,00	0,00	0,00
5020300	Riscossione crediti di breve termine a tasso agevolato da Imprese	0,00	0,00	0,00	0,00	0,00	0,00
5020400	Riscossione crediti di breve termine a tasso agevolato da istituzioni Sociali Private	0,00	0,00	0,00	0,00	0,00	0,00
5020500	Riscossione crediti di breve termine a tasso agevolato dall'Unione Europea e dal Resto del Mondo	0,00	0,00	0,00	0,00	0,00	0,00
5020600	Riscossione crediti di breve termine a tasso non agevolato da Amministrazione Pubbliche	0,00	0,00	0,00	0,00	0,00	0,00
5020700	Riscossione crediti di breve termine a tasso non agevolato da Famiglie	0,00	0,00	0,00	0,00	0,00	0,00
5020800	Riscossione crediti di breve termine a tasso non agevolato da Imprese	0,00	0,00	0,00	0,00	0,00	0,00
5020900	Riscossione crediti di breve termine a tasso non agevolato da Istituzioni Sociali Private	0,00	0,00	0,00	0,00	0,00	0,00
5021000	Riscossione crediti di breve termine a tasso non agevolato dall'Unione Europea e dal Resto del Mondo	0,00	0,00	0,00	0,00	0,00	0,00
5030000	Tipologia 300 : Riscossione crediti di medio-lungo termine	0,00	0,00	0,00	0,00	0,00	0,00
5030100	Riscossione crediti di medio-lungo termine a tasso agevolato da Amministrazioni Pubbliche	0,00	0,00	0,00	0,00	0,00	0,00
5030200	Riscossione crediti di medio-lungo termine a tasso agevolato da Famiglie	0,00	0,00	0,00	0,00	0,00	0,00



Comune di BELLIZZI

**ALLEGATO AL PEG DEGLI ENTI LOCALI
ENTRATE PER TITOLI, TIPOLOGIE E CATEGORIE
PREVISIONI DI COMPETENZA**

Anno: 2019

TITOLO TIPOLOGIA CATEGORIA	DENOMINAZIONE	Previsioni dell'anno cui si riferisce il bilancio		Previsioni dell'anno 2020		Previsioni dell'anno 2021	
		Totale	di cui entrate non ricorrenti	Totale	di cui entrate non ricorrenti	Totale	di cui entrate non ricorrenti
5030300	Riscossione crediti di medio-lungo termine a tasso agevolato da Imprese	0,00	0,00	0,00	0,00	0,00	0,00
5030400	Riscossione crediti di medio-lungo termine a tasso agevolato da Istituzioni Sociali Private	0,00	0,00	0,00	0,00	0,00	0,00
5030500	Riscossione crediti di medio-lungo termine a tasso agevolato dall'Unione Europea e dal Resto del Mondo	0,00	0,00	0,00	0,00	0,00	0,00
5030600	Riscossione crediti di medio-lungo termine a tasso non agevolato da Amministrazioni Pubbliche	0,00	0,00	0,00	0,00	0,00	0,00
5030700	Riscossione crediti di medio-lungo termine a tasso non agevolato da Famiglie	0,00	0,00	0,00	0,00	0,00	0,00
5030800	Riscossione crediti di medio-lungo termine a tasso non agevolato da Imprese	0,00	0,00	0,00	0,00	0,00	0,00
5030900	Riscossione crediti di medio-lungo termine a tasso non agevolato da Istituzioni Sociali Private	0,00	0,00	0,00	0,00	0,00	0,00
5031000	Riscossione crediti di medio-lungo termine a tasso non agevolato dall'Unione Europea e dal Resto del Mondo	0,00	0,00	0,00	0,00	0,00	0,00
5031100	Riscossione crediti sorti a seguito di escussione di garanzie in favore di Amministrazioni Pubbliche	0,00	0,00	0,00	0,00	0,00	0,00
5031200	Riscossione crediti sorti a seguito di escussione di garanzie in favore di Famiglie	0,00	0,00	0,00	0,00	0,00	0,00
5031300	Riscossione crediti sorti a seguito di escussione di garanzie in favore di Imprese	0,00	0,00	0,00	0,00	0,00	0,00
5031400	Riscossione crediti sorti a seguito di escussione di garanzie in favore di Istituzioni Sociali Private	0,00	0,00	0,00	0,00	0,00	0,00
5031500	Riscossione crediti sorti a seguito di escussione di garanzie in favore dell'Unione Europea e del Resto del Mondo	0,00	0,00	0,00	0,00	0,00	0,00
5040000	Tipologia 400 : Altre entrate per riduzione di attività	0,00	0,00	0,00	0,00	0,00	0,00
5040100	Riduzione di altre attività finanziarie verso Amministrazioni Pubbliche	0,00	0,00	0,00	0,00	0,00	0,00
5040200	Riduzione di altre attività finanziarie verso Famiglie	0,00	0,00	0,00	0,00	0,00	0,00
5040300	Riduzione di altre attività finanziarie verso Imprese	0,00	0,00	0,00	0,00	0,00	0,00
5040400	Riduzione di altre attività finanziarie verso Istituzioni Sociali Private	0,00	0,00	0,00	0,00	0,00	0,00
5040500	Riduzione di altre attività finanziarie verso Unione Europea e Resto del Mondo	0,00	0,00	0,00	0,00	0,00	0,00
5040600	Prelevi dai conti di tesoreria statali diversi dalla Tesoreria Unica	0,00	0,00	0,00	0,00	0,00	0,00



**ALLEGATO AL PEG DEGLI ENTI LOCALI
ENTRATE PER TITOLI, TIPOLOGIE E CATEGORIE
PREVISIONI DI COMPETENZA**

Anno: 2019

TITOLO TIPOLOGIA CATEGORIA	DENOMINAZIONE	Previsioni dell'anno cui si riferisce il bilancio		Previsioni dell'anno 2020		Previsioni dell'anno 2021	
		Totale	di cui entrate non ricorrenti	Totale	di cui entrate non ricorrenti	Totale	di cui entrate non ricorrenti
5040700	Prelevi da depositi bancari	0,00	0,00	0,00	0,00	0,00	0,00
5040800	Entrate da derivati di ammortamento	0,00	0,00	0,00	0,00	0,00	0,00
5000000	TOTALE TITOLO 5	0,00	0,00	0,00	0,00	0,00	0,00



Comune di BELLIZZI

**ALLEGATO AL PEG DEGLI ENTI LOCALI
ENTRATE PER TITOLI, TIPOLOGIE E CATEGORIE
PREVISIONI DI COMPETENZA**

Anno: 2019

TITOLO TIPOLOGIA CATEGORIA	DENOMINAZIONE	Previsioni dell'anno cui si riferisce il bilancio		Previsioni dell'anno 2020		Previsioni dell'anno 2021	
		Totale	di cui entrate non ricorrenti	Totale	di cui entrate non ricorrenti	Totale	di cui entrate non ricorrenti
Accensione prestiti							
6010000	Tipologia 100 : Emissione di titoli obbligazionari	0,00	0,00	0,00	0,00	0,00	0,00
6010100	Emissioni titoli obbligazionari a breve termine	0,00	0,00	0,00	0,00	0,00	0,00
6010200	Emissioni titoli obbligazionari a medio-lungo termine	0,00	0,00	0,00	0,00	0,00	0,00
6020000	Tipologia 200 : Accensione Prestiti a breve termine	0,00	0,00	0,00	0,00	0,00	0,00
6020100	Finanziamenti a breve termine	0,00	0,00	0,00	0,00	0,00	0,00
6020200	Anticipazioni	0,00	0,00	0,00	0,00	0,00	0,00
6030000	Tipologia 300 : Accensione Mutui e altri finanziamenti a	1.166.000,00	0,00	0,00	0,00	0,00	0,00
6030100	Finanziamenti a medio lungo termine	1.166.000,00	0,00	0,00	0,00	0,00	0,00
6030200	Accensione prestiti da attualizzazione Contributi Pluriennali	0,00	0,00	0,00	0,00	0,00	0,00
6030300	Accensione prestiti a seguito di escussione di garanzie	0,00	0,00	0,00	0,00	0,00	0,00
6040000	Tipologia 400 : Altre forme di indebitamento	0,00	0,00	0,00	0,00	0,00	0,00
6040200	Accensione Prestiti - Leasing finanziario	0,00	0,00	0,00	0,00	0,00	0,00
6040300	Accensione Prestiti - Operazioni di cartolarizzazione	0,00	0,00	0,00	0,00	0,00	0,00
6040400	Accensione Prestiti - Derivati	0,00	0,00	0,00	0,00	0,00	0,00
6000000	TOTALE TITOLO 6	1.166.000,00	0,00	0,00	0,00	0,00	0,00



Comune di BELLIZZI

**ALLEGATO AL PEG DEGLI ENTI LOCALI
ENTRATE PER TITOLI, TIPOLOGIE E CATEGORIE
PREVISIONI DI COMPETENZA**

Anno: 2019

TITOLO TIPOLOGIA CATEGORIA	DENOMINAZIONE	Previsioni dell'anno cui si riferisce il bilancio		Previsioni dell'anno 2020		Previsioni dell'anno 2021	
		Totale	di cui entrate non ricorrenti	Totale	di cui entrate non ricorrenti	Totale	di cui entrate non ricorrenti
Anticipazioni da istituto tesoriere/cassiere							
7010000	Tipologia 100 : Anticipazioni da istituto tesoriere/cassiere	10.000.000,00	0,00	10.000.000,00	0,00	10.000.000,00	0,00
7010100	Anticipazioni da istituto tesoriere/cassiere	10.000.000,00	0,00	10.000.000,00	0,00	10.000.000,00	0,00
7000000	TOTALE TITOLO 7	10.000.000,00	0,00	10.000.000,00	0,00	10.000.000,00	0,00



Comune di BELLIZZI

**ALLEGATO AL PEG DEGLI ENTI LOCALI
ENTRATE PER TITOLI, TIPOLOGIE E CATEGORIE
PREVISIONI DI COMPETENZA**

Anno: 2019

TITOLO TIPOLOGIA CATEGORIA	DENOMINAZIONE	Previsioni dell'anno cui si riferisce il bilancio		Previsioni dell'anno 2020		Previsioni dell'anno 2021	
		Totale	di cui entrate non ricorrenti	Totale	di cui entrate non ricorrenti	Totale	di cui entrate non ricorrenti
Entrate per conto di terzi e partite di giro							
9010000	Tipologia 100 : Entrate per partite di giro	21.640.000,00	0,00	21.640.000,00	0,00	21.640.000,00	0,00
9010100	Altre ritenute	0,00	0,00	0,00	0,00	0,00	0,00
9010200	Ritenute su redditi da lavoro dipendente	1.540.000,00	0,00	1.540.000,00	0,00	1.540.000,00	0,00
9010300	Ritenute su redditi da lavoro autonomo	0,00	0,00	0,00	0,00	0,00	0,00
9010400	Finanziamento della gestione sanitaria dalla gestione ordinaria della Regione	0,00	0,00	0,00	0,00	0,00	0,00
9019900	Altre entrate per partite di giro	20.100.000,00	0,00	20.100.000,00	0,00	20.100.000,00	0,00
9020000	Tipologia 200 : Entrate per conto terzi	4.263.558,00	0,00	3.250.000,00	0,00	3.250.000,00	0,00
9020100	Rimborsi per acquisto di beni e servizi per conto terzi	2.963.558,00	0,00	1.950.000,00	0,00	1.950.000,00	0,00
9020200	Trasferimenti da Amministrazioni pubbliche per operazioni conto terzi	0,00	0,00	0,00	0,00	0,00	0,00
9020300	Trasferimenti da altri settori per operazioni conto terzi	0,00	0,00	0,00	0,00	0,00	0,00
9020400	Depositi di/presso terzi	500.000,00	0,00	500.000,00	0,00	500.000,00	0,00
9020500	Riscossione imposte e tributi per conto terzi	500.000,00	0,00	500.000,00	0,00	500.000,00	0,00
9029900	Altre entrate per conto terzi	300.000,00	0,00	300.000,00	0,00	300.000,00	0,00
9000000	TOTALE TITOLO 9	25.903.558,00	0,00	24.890.000,00	0,00	24.890.000,00	0,00
TOTALE TITOLI		59.694.240,13	1.750.000,00	68.274.473,24	1.650.000,00	48.281.363,87	1.650.000,00



COMPOSIZIONE PER MISSIONI E PROGRAMMI DEL FONDO PLURIENNALE VINCOLATO DELL'ESERCIZIO 2019 DI RIFERIMENTO DEL BILANCIO

Esercizio: 2019

	MISSIONI E PROGRAMMI	Fondo pluriennale vincolato al 31 dicembre dell'esercizio 2018	Spese impegnate negli esercizi precedenti con copertura costituita dal fondo pluriennale vincolato e imputate all'esercizio 2019	Quota del fondo pluriennale vincolato al 31 dicembre dell'esercizio 2018, non destinata ad essere utilizzata nell'esercizio 2019 e rinviata all'esercizio 2020 e successivi	Spese che si prevede di impegnare nell'esercizio 2019, con copertura costituita dal fondo pluriennale vincolato con imputazione agli esercizi:				Fondo pluriennale vincolato al 31 dicembre dell'esercizio 2019
					2020	2021	Anni successivi	Imputazione non ancora definita	
(a)	(b)	(c) = (a) - (b)	(d)	(e)	(f)	(g)	(h) = (c) + (d) + (e) + (f) + (g)		
01	Servizi istituzionali, generali e di gestione								
01	Organi istituzionali	0,00	0,00	0,00	0,00	0,00	0,00	0,00	0,00
02	Segreteria generale	0,00	0,00	0,00	0,00	0,00	0,00	0,00	0,00
03	Gestione economica, finanziaria, programmazione e provveditorato	0,00	0,00	0,00	0,00	0,00	0,00	0,00	0,00
04	Gestione delle entrate tributarie e servizi fiscali	0,00	0,00	0,00	0,00	0,00	0,00	0,00	0,00
05	Gestione dei beni demaniali e patrimoniali	0,00	0,00	0,00	0,00	0,00	0,00	0,00	0,00
06	Ufficio tecnico	0,00	0,00	0,00	0,00	0,00	0,00	0,00	0,00
07	Elezioni e consultazioni popolari - Anagrafe e stato civile	0,00	0,00	0,00	0,00	0,00	0,00	0,00	0,00
08	Statistica e sistemi informativi	0,00	0,00	0,00	0,00	0,00	0,00	0,00	0,00
09	Assistenza tecnico-amministrativa agli enti locali	0,00	0,00	0,00	0,00	0,00	0,00	0,00	0,00
10	Risorse umane	0,00	0,00	0,00	0,00	0,00	0,00	0,00	0,00
11	Altri servizi generali	0,00	0,00	0,00	0,00	0,00	0,00	0,00	0,00
	TOTALE MISSIONE 01 - Servizi istituzionali, generali e di gestione	0,00	0,00	0,00	0,00	0,00	0,00	0,00	0,00
02	Giustizia								
01	Uffici giudiziari	0,00	0,00	0,00	0,00	0,00	0,00	0,00	0,00
02	Casa circondariale e altri servizi	0,00	0,00	0,00	0,00	0,00	0,00	0,00	0,00
	TOTALE MISSIONE 02 - Giustizia	0,00	0,00	0,00	0,00	0,00	0,00	0,00	0,00
03	Ordine pubblico e sicurezza								
01	Polizia locale e amministrativa	0,00	0,00	0,00	0,00	0,00	0,00	0,00	0,00
02	Sistema integrato di sicurezza urbana	0,00	0,00	0,00	0,00	0,00	0,00	0,00	0,00



**COMPOSIZIONE PER MISSIONI E PROGRAMMI DEL FONDO PLURIENNALE VINCOLATO DELL'ESERCIZIO 2019
DI RIFERIMENTO DEL BILANCIO**

Esercizio: 2019

MISSIONI E PROGRAMMI	Fondo pluriennale vincolato al 31 dicembre dell'esercizio 2018	Spese impegnate negli esercizi precedenti con copertura costituita dal fondo pluriennale vincolato e imputate all'esercizio 2019	Quota del fondo pluriennale vincolato al 31 dicembre dell'esercizio 2018, non destinata ad essere utilizzata nell'esercizio 2019 e rinviata all'esercizio 2020 e successivi	Spese che si prevede di impegnare nell'esercizio 2019, con copertura costituita dal fondo pluriennale vincolato con imputazione agli esercizi:			Fondo pluriennale vincolato al 31 dicembre dell'esercizio 2019	
				2020	2021	Anni successivi		Imputazione non ancora definita
	(a)	(b)	(c) = (a) - (b)	(d)	(e)	(f)	(g)	(h) = (c) + (d) + (e) + (f) + (g)
TOTALE MISSIONE 03 - Ordine pubblico e sicurezza	0,00	0,00	0,00	0,00	0,00	0,00	0,00	0,00
04 Istruzione e diritto allo studio								
01 Istruzione prescolastica	0,00	0,00	0,00	0,00	0,00	0,00	0,00	0,00
02 Altri ordini di istruzione non universitaria	0,00	0,00	0,00	0,00	0,00	0,00	0,00	0,00
04 Istruzione universitaria	0,00	0,00	0,00	0,00	0,00	0,00	0,00	0,00
05 Istruzione tecnica superiore	0,00	0,00	0,00	0,00	0,00	0,00	0,00	0,00
06 Servizi ausiliari all'istruzione	0,00	0,00	0,00	0,00	0,00	0,00	0,00	0,00
07 Diritto allo studio	0,00	0,00	0,00	0,00	0,00	0,00	0,00	0,00
TOTALE MISSIONE 04 - Istruzione e diritto allo studio	0,00	0,00	0,00	0,00	0,00	0,00	0,00	0,00
05 Tutela e valorizzazione dei beni e delle attività culturali								
01 Valorizzazione dei beni di interesse storico	0,00	0,00	0,00	0,00	0,00	0,00	0,00	0,00
02 Attività culturali e interventi diversi nel settore culturale	0,00	0,00	0,00	0,00	0,00	0,00	0,00	0,00
TOTALE MISSIONE 05 - Tutela e valorizzazione dei beni e delle attività	0,00	0,00	0,00	0,00	0,00	0,00	0,00	0,00
06 Politiche giovanili, sport e tempo libero								
01 Sport e tempo libero	0,00	0,00	0,00	0,00	0,00	0,00	0,00	0,00
02 Giovani	0,00	0,00	0,00	0,00	0,00	0,00	0,00	0,00
TOTALE MISSIONE 06 - Politiche giovanili, sport e tempo libero	0,00	0,00	0,00	0,00	0,00	0,00	0,00	0,00
07 Turismo								
01 Sviluppo e valorizzazione del turismo	0,00	0,00	0,00	0,00	0,00	0,00	0,00	0,00
TOTALE MISSIONE 07 - Turismo	0,00	0,00	0,00	0,00	0,00	0,00	0,00	0,00



COMPOSIZIONE PER MISSIONI E PROGRAMMI DEL FONDO PLURIENNALE VINCOLATO DELL'ESERCIZIO 2019 DI RIFERIMENTO DEL BILANCIO

Esercizio: 2019

MISSIONI E PROGRAMMI	Fondo pluriennale vincolato al 31 dicembre dell'esercizio 2018	Spese impegnate negli esercizi precedenti con copertura costituita dal fondo pluriennale vincolato e imputate all'esercizio 2019	Quota del fondo pluriennale vincolato al 31 dicembre dell'esercizio 2018, non destinata ad essere utilizzata nell'esercizio 2019 e rinviata all'esercizio 2020 e successivi	Spese che si prevede di impegnare nell'esercizio 2019, con copertura costituita dal fondo pluriennale vincolato con imputazione agli esercizi:				Fondo pluriennale vincolato al 31 dicembre dell'esercizio 2019
				2020	2021	Anni successivi	Imputazione non ancora definita	
08	Assetto del territorio ed edilizia abitativa							
01	Urbanistica e assetto del territorio	0,00	0,00	0,00	0,00	0,00	0,00	0,00
02	Edilizia residenziale pubblica e locale e piani di edilizia economico-popolare	0,00	0,00	0,00	0,00	0,00	0,00	0,00
	TOTALE MISSIONE 08 - Assetto del territorio ed edilizia abitativa	0,00	0,00	0,00	0,00	0,00	0,00	0,00
09	Sviluppo sostenibile e tutela del territorio e dell'ambiente							
01	Difesa del suolo	0,00	0,00	0,00	0,00	0,00	0,00	0,00
02	Tutela, valorizzazione e recupero ambientale	0,00	0,00	0,00	0,00	0,00	0,00	0,00
03	Rifiuti	0,00	0,00	0,00	0,00	0,00	0,00	0,00
04	Servizio idrico integrato	0,00	0,00	0,00	0,00	0,00	0,00	0,00
05	Aree protette, parchi naturali, protezione naturalistica e forestazione	0,00	0,00	0,00	0,00	0,00	0,00	0,00
06	Tutela e valorizzazione delle risorse idriche	0,00	0,00	0,00	0,00	0,00	0,00	0,00
07	Sviluppo sostenibile territorio montano piccoli Comuni	0,00	0,00	0,00	0,00	0,00	0,00	0,00
08	Qualità dell'aria e riduzione dell'inquinamento	0,00	0,00	0,00	0,00	0,00	0,00	0,00
	TOTALE MISSIONE 09 - Sviluppo sostenibile e tutela del territorio e d'	0,00	0,00	0,00	0,00	0,00	0,00	0,00
10	Trasporti e diritto alla mobilità							
01	Trasporto ferroviario	0,00	0,00	0,00	0,00	0,00	0,00	0,00
02	Trasporto pubblico locale	0,00	0,00	0,00	0,00	0,00	0,00	0,00
03	Trasporto per vie d'acqua	0,00	0,00	0,00	0,00	0,00	0,00	0,00
04	Altre modalità di trasporto	0,00	0,00	0,00	0,00	0,00	0,00	0,00
05	Viabilità e infrastrutture stradali	0,00	0,00	0,00	0,00	0,00	0,00	0,00



COMPOSIZIONE PER MISSIONI E PROGRAMMI DEL FONDO PLURIENNALE VINCOLATO DELL'ESERCIZIO 2019 DI RIFERIMENTO DEL BILANCIO

Esercizio: 2019

	MISSIONI E PROGRAMMI	Fondo pluriennale vincolato al 31 dicembre dell'esercizio 2018	Spese impegnate negli esercizi precedenti con copertura costituita dal fondo pluriennale vincolato e imputate all'esercizio 2019	Quota del fondo pluriennale vincolato al 31 dicembre dell'esercizio 2018, non destinata ad essere utilizzata nell'esercizio 2019 e rinviata all'esercizio 2020 e successivi	Spese che si prevede di impegnare nell'esercizio 2019, con copertura costituita dal fondo pluriennale vincolato con imputazione agli esercizi:				Fondo pluriennale vincolato al 31 dicembre dell'esercizio 2019
					2020	2021	Anni successivi	Imputazione non ancora definita	
					(d)	(e)	(f)	(g)	
		(a)	(b)	(c) = (a) - (b)	(d)	(e)	(f)	(g)	(h) = (c) + (d) + (e) + (f) + (g)
	TOTALE MISSIONE 10 - Trasporti e diritto alla mobilità	0,00	0,00	0,00	0,00	0,00	0,00	0,00	0,00
	11 Soccorso civile								
01	Sistema di protezione civile	0,00	0,00	0,00	0,00	0,00	0,00	0,00	0,00
02	Interventi a seguito di calamità naturali	0,00	0,00	0,00	0,00	0,00	0,00	0,00	0,00
	TOTALE MISSIONE 11 - Soccorso civile	0,00	0,00	0,00	0,00	0,00	0,00	0,00	0,00
	12 Diritti sociali, politiche sociali e famiglia								
01	Interventi per l'infanzia e i minori e per asili nido	0,00	0,00	0,00	0,00	0,00	0,00	0,00	0,00
02	Interventi per la disabilità	0,00	0,00	0,00	0,00	0,00	0,00	0,00	0,00
03	Interventi per gli anziani	0,00	0,00	0,00	0,00	0,00	0,00	0,00	0,00
04	Interventi per i soggetti a rischio di esclusione sociale	0,00	0,00	0,00	0,00	0,00	0,00	0,00	0,00
05	Interventi per le famiglie	0,00	0,00	0,00	0,00	0,00	0,00	0,00	0,00
06	Interventi per il diritto alla casa	0,00	0,00	0,00	0,00	0,00	0,00	0,00	0,00
07	Programmazione e governo della rete dei servizi socio-sanitari e sociali	0,00	0,00	0,00	0,00	0,00	0,00	0,00	0,00
08	Cooperazione e associazionismo	0,00	0,00	0,00	0,00	0,00	0,00	0,00	0,00
09	Servizio necroscopico e cimiteriale	0,00	0,00	0,00	0,00	0,00	0,00	0,00	0,00
	TOTALE MISSIONE 12 - Diritti sociali, politiche sociali e famiglia	0,00	0,00	0,00	0,00	0,00	0,00	0,00	0,00
	13 Tutela della salute								
01	Servizio sanitario regionale - finanziamento ordinario corrente per la garanzia a dei LEA	0,00	0,00	0,00	0,00	0,00	0,00	0,00	0,00
02	Servizio sanitario regionale - finanziamento aggiuntivo corrente per livelli di assistenza superiori ai LEA	0,00	0,00	0,00	0,00	0,00	0,00	0,00	0,00



COMPOSIZIONE PER MISSIONI E PROGRAMMI DEL FONDO PLURIENNALE VINCOLATO DELL'ESERCIZIO 2019 DI RIFERIMENTO DEL BILANCIO

Esercizio: 2019

MISSIONI E PROGRAMMI	Fondo pluriennale vincolato al 31 dicembre dell'esercizio 2018	Spese impegnate negli esercizi precedenti con copertura costituita dal fondo pluriennale vincolato e imputate all'esercizio 2019	Quota del fondo pluriennale vincolato al 31 dicembre dell'esercizio 2018, non destinata ad essere utilizzata nell'esercizio 2019 e rinviata all'esercizio 2020 e successivi	Spese che si prevede di impegnare nell'esercizio 2019, con copertura costituita dal fondo pluriennale vincolato con imputazione agli esercizi:				Fondo pluriennale vincolato al 31 dicembre dell'esercizio 2019
				2020	2021	Anni successivi	Imputazione non ancora definita	
				(d)	(e)	(f)	(g)	
(a)	(b)	(c) = (a) - (b)	(d)	(e)	(f)	(g)	(h) = (c) + (d) + (e) + (f) + (g)	
03	Servizio sanitario regionale - finanziamento aggiuntivo corrente per la copertura dello squilibrio di bilancio corrente	0,00	0,00	0,00	0,00	0,00	0,00	0,00
04	Servizio sanitario regionale - ripiano di disavanzi sanitari relativi ad esercizi pregressi	0,00	0,00	0,00	0,00	0,00	0,00	0,00
05	Servizio sanitario regionale - investimenti sanitari	0,00	0,00	0,00	0,00	0,00	0,00	0,00
06	Servizio sanitario regionale - restituzione maggiori gettiti SSN	0,00	0,00	0,00	0,00	0,00	0,00	0,00
07	Ulteriori spese in materia sanitaria	0,00	0,00	0,00	0,00	0,00	0,00	0,00
	TOTALE MISSIONE 13 - Tutela della salute	0,00	0,00	0,00	0,00	0,00	0,00	0,00
14	Sviluppo economico e competitività							
01	Industria e PMI e Artigianato	0,00	0,00	0,00	0,00	0,00	0,00	0,00
02	Commercio - reti distributive - tutela dei consumatori	0,00	0,00	0,00	0,00	0,00	0,00	0,00
03	Ricerca e innovazione	0,00	0,00	0,00	0,00	0,00	0,00	0,00
04	Reti e altri servizi di pubblica utilità	0,00	0,00	0,00	0,00	0,00	0,00	0,00
	TOTALE MISSIONE 14 - Sviluppo economico e competitività	0,00	0,00	0,00	0,00	0,00	0,00	0,00
15	Politiche per il lavoro e la formazione professionale							
01	Servizi per lo sviluppo del mercato del lavoro	0,00	0,00	0,00	0,00	0,00	0,00	0,00
02	Formazione professionale	0,00	0,00	0,00	0,00	0,00	0,00	0,00
03	Sostegno all'occupazione	0,00	0,00	0,00	0,00	0,00	0,00	0,00
	TOTALE MISSIONE 15 - Politiche per il lavoro e la formazione profess	0,00	0,00	0,00	0,00	0,00	0,00	0,00
16	Agricoltura, politiche agroalimentari e pesca							
01	Sviluppo del settore agricolo e del sistema agroalimentare	0,00	0,00	0,00	0,00	0,00	0,00	0,00



**COMPOSIZIONE PER MISSIONI E PROGRAMMI DEL FONDO PLURIENNALE VINCOLATO DELL'ESERCIZIO 2019
DI RIFERIMENTO DEL BILANCIO**

Esercizio: 2019

	MISSIONI E PROGRAMMI	Fondo pluriennale vincolato al 31 dicembre dell'esercizio 2018	Spese impegnate negli esercizi precedenti con copertura costituita dal fondo pluriennale vincolato e imputate all'esercizio 2019	Quota del fondo pluriennale vincolato al 31 dicembre dell'esercizio 2018, non destinata ad essere utilizzata nell'esercizio 2019 e rinviata all'esercizio 2020 e successivi	Spese che si prevede di impegnare nell'esercizio 2019, con copertura costituita dal fondo pluriennale vincolato con imputazione agli esercizi:				Fondo pluriennale vincolato al 31 dicembre dell'esercizio 2019
					2020	2021	Anni successivi	Imputazione non ancora definita	
		(a)	(b)	(c) = (a) - (b)	(d)	(e)	(f)	(g)	(h)
02	Caccia e pesca	0,00	0,00	0,00	0,00	0,00	0,00	0,00	0,00
	TOTALE MISSIONE 16 - Agricoltura, politiche agroalimentari e pesca	0,00	0,00	0,00	0,00	0,00	0,00	0,00	0,00
17	Energia e diversificazione delle fonti energetiche								
01	Fonti energetiche	0,00	0,00	0,00	0,00	0,00	0,00	0,00	0,00
	TOTALE MISSIONE 17 - Energia e diversificazione delle fonti energetiche	0,00	0,00	0,00	0,00	0,00	0,00	0,00	0,00
18	Relazioni con le altre autonomie territoriali e locali								
01	Relazioni finanziarie con le altre autonomie territoriali	0,00	0,00	0,00	0,00	0,00	0,00	0,00	0,00
	TOTALE MISSIONE 18 - Relazioni con le altre autonomie territoriali e locali	0,00	0,00	0,00	0,00	0,00	0,00	0,00	0,00
19	Relazioni internazionali								
01	Relazioni internazionali e Cooperazione allo sviluppo	0,00	0,00	0,00	0,00	0,00	0,00	0,00	0,00
	TOTALE MISSIONE 19 - Relazioni internazionali	0,00	0,00	0,00	0,00	0,00	0,00	0,00	0,00
	TOTALE	0,00	0,00	0,00	0,00	0,00	0,00	0,00	0,00



SPESA PER TITOLI E MACROAGGREGATI PREVISIONI DI COMPETENZA

	TITOLI E MACROAGGREGATI DI SPESA	Previsioni dell'anno cui si riferisce il bilancio		Previsioni dell'anno 2020		Previsioni dell'anno 2021	
		- di cui non ricorrenti		- di cui non ricorrenti		- di cui non ricorrenti	
		Totale		Totale		Totale	
	TITOLO 1 - Spese correnti						
101	Redditi da lavoro dipendente	2.301.884,63	0,00	2.301.884,63	0,00	2.301.884,63	0,00
102	Imposte e tasse a carico dell'ente	212.703,16	0,00	213.425,27	0,00	213.425,27	0,00
103	Acquisto di beni e servizi	5.175.807,15	0,00	5.035.850,01	0,00	4.891.874,01	0,00
104	Trasferimenti correnti	949.989,25	0,00	951.989,25	0,00	951.989,25	0,00
105	Trasferimenti di tributi (solo per le Regioni)	0,00	0,00	0,00	0,00	0,00	0,00
106	Fondi perequativi (solo per le Regioni)	0,00	0,00	0,00	0,00	0,00	0,00
107	Interessi passivi	711.579,42	0,00	711.579,42	0,00	711.579,42	0,00
108	Altre spese per redditi da capitale	0,00	0,00	0,00	0,00	0,00	0,00
109	Rimborsi e poste correttive delle entrate	2.000,00	0,00	2.000,00	0,00	2.000,00	0,00
110	Altre spese correnti	1.591.652,50	0,00	1.728.887,53	0,00	1.872.863,53	0,00
100	Totale TITOLO 1	10.945.616,11	0,00	10.945.616,11	0,00	10.945.616,11	0,00
	TITOLO 2 - Spese in conto capitale						
201	Tributi in conto capitale a carico dell'ente	0,00	0,00	0,00	0,00	0,00	0,00
202	Investimenti fissi lordi e acquisto di terreni	9.761.620,75	0,00	21.892.635,82	0,00	1.899.526,45	0,00
203	Contributi agli investimenti	0,00	0,00	0,00	0,00	0,00	0,00
204	Altri trasferimenti in conto capitale	0,00	0,00	0,00	0,00	0,00	0,00
205	Altre spese in conto capitale	2.688.223,96	0,00	0,00	0,00	0,00	0,00
200	Totale TITOLO 2	12.449.844,71	0,00	21.892.635,82	0,00	1.899.526,45	0,00



SPESA PER TITOLI E MACROAGGREGATI PREVISIONI DI COMPETENZA

	TITOLI E MACROAGGREGATI DI SPESA	Previsioni dell'anno cui si riferisce il bilancio		Previsioni dell'anno 2020		Previsioni dell'anno 2021	
		Totale	- di cui non ricorrenti	Totale	- di cui non ricorrenti	Totale	- di cui non ricorrenti
	TITOLO 3 - Spese per incremento di attività finanziarie						
301	Acquisizioni di attività finanziarie	0,00	0,00	0,00	0,00	0,00	0,00
302	Concessione crediti di breve termine	0,00	0,00	0,00	0,00	0,00	0,00
303	Concessione crediti di medio - lungo termine	0,00	0,00	0,00	0,00	0,00	0,00
304	Altre spese per incremento di attività finanziarie	0,00	0,00	0,00	0,00	0,00	0,00
300	Totale TITOLO 3	0,00	0,00	0,00	0,00	0,00	0,00
	TITOLO 4 - Rimborso di prestiti						
401	Rimborso di titoli obbligazionari	0,00	0,00	0,00	0,00	0,00	0,00
402	Rimborso prestiti a breve termine	0,00	0,00	0,00	0,00	0,00	0,00
403	Rimborso mutui e altri finanziamenti a medio lungo termine	546.221,31	0,00	546.221,31	0,00	546.221,31	0,00
404	Rimborso di altre forme di indebitamento	0,00	0,00	0,00	0,00	0,00	0,00
405	Fondi per rimborso prestiti	0,00	0,00	0,00	0,00	0,00	0,00
400	Totale TITOLO 4	546.221,31	0,00	546.221,31	0,00	546.221,31	0,00
	TITOLO 5 - Chiusura anticipazioni da istituto tesoriere/cassiere						
501	Chiusura anticipazioni da istituto tesoriere/cassiere	10.000.000,00	0,00	10.000.000,00	0,00	10.000.000,00	0,00
500	Totale TITOLO 5	10.000.000,00	0,00	10.000.000,00	0,00	10.000.000,00	0,00
	TITOLO 7 - Spese per conto terzi e partite di giro						
701	Uscite per partite di giro	21.640.000,00	0,00	21.640.000,00	0,00	21.640.000,00	0,00
702	Uscite per conto terzi	4.263.558,00	0,00	3.250.000,00	0,00	3.250.000,00	0,00
700	Totale TITOLO 7	25.903.558,00	0,00	24.890.000,00	0,00	24.890.000,00	0,00



**SPESE PER TITOLI E MACROAGGREGATI
PREVISIONI DI COMPETENZA**

TITOLI E MACROAGGREGATI DI SPESA	Previsioni dell'anno cui si riferisce il bilancio		Previsioni dell'anno 2020		Previsioni dell'anno 2021	
	Totale	- di cui non ricorrenti	Totale	- di cui non ricorrenti	Totale	- di cui non ricorrenti
TOTALE	59.845.240,13	0,00	68.274.473,24	0,00	48.281.363,87	0,00



BILANCIO DI PREVISIONE EQUILIBRI DI BILANCIO

Anno: 2019

EQUILIBRIO ECONOMICO-FINANZIARIO	COMPETENZA ANNO DI RIFERIMENTO DEL BILANCIO 2019	COMPETENZA ANNO 2020	COMPETENZA ANNO 2021
Fondo di cassa all'inizio dell'esercizio	116.724,28		
A) Fondo pluriennale vincolato di entrata per spese correnti	+	0,00	0,00
AA) Recupero disavanzo di amministrazione esercizio precedente	-	0,00	0,00
B) Entrate Titoli 1.00 - 2.00 - 3.00	+	11.061.837,23	11.061.837,23
<i>di cui per estinzione anticipata di prestiti</i>		0,00	0,00
C) Entrate Titolo 4.02.06 - Contributi agli investimenti direttamente destinati al rimborso dei prestiti da amministrazioni pubbliche	+	0,00	0,00
D) Spese Titolo 1.00 - Spese correnti	-	10.945.616,11	10.945.616,11
<i>di cui:</i>			
- fondo pluriennale vincolato		0,00	0,00
- fondo crediti di dubbia esigibilità		1.237.821,02	1.396.797,02
E) Spese Titolo 2.04 - Altri trasferimenti in conto capitale	-	0,00	0,00
F) Spese Titolo 4.00 - Quote di capitale amm.to dei mutui e prestiti obbligazionari	-	546.221,31	546.221,31
<i>di cui per estinzione anticipata di prestiti</i>		0,00	0,00
<i>di cui Fondo anticipazioni di liquidità (DL 35/2013 e successive modifiche e rifinanziamenti)</i>		0,00	0,00
G) Somma finale (G=A-AA+B+C-D-E-F)		-430.000,19	-430.000,19
ALTRE POSTE DIFFERENZIALI, PER ECCEZIONI PREVISTE DA NORME DI LEGGE E DA PRINCIPI CONTABILI, CHE HANNO EFFETTO SULL'EQUILIBRIO EX ARTICOLO 162, COMMA 6, DEL TESTO UNICO DELLE LEGGI SULL'ORDINAMENTO DEGLI ENTI LOCALI			
H) Utilizzo risultato di amministrazione presunto per spese correnti	+	0,00	0,00



Anno: 2019

BILANCIO DI PREVISIONE EQUILIBRI DI BILANCIO

EQUILIBRIO ECONOMICO-FINANZIARIO	COMPETENZA ANNO DI RIFERIMENTO DEL BILANCIO 2019	COMPETENZA ANNO 2020	COMPETENZA ANNO 2021
<i>di cui per estinzione anticipata di prestiti</i>			
I) Entrate di parte capitale destinate a spese correnti in base a specifiche disposizioni di legge o dei principi contabili	0,00	0,00	0,00
<i>di cui per estinzione anticipata di prestiti</i>			
L) Entrate di parte corrente destinate a spese di investimento in base a specifiche disposizioni di legge o dei principi contabili	0,00	0,00	0,00
M) Entrate da accensione di prestiti destinate a estinzione anticipata dei prestiti	0,00	0,00	0,00
EQUILIBRIO DI PARTE CORRENTE	-430.000,19	-430.000,19	-430.000,19
O = G+H+L+M			
P) Utilizzo risultato di amministrazione presunto per spese di investimento	0,00	0,00	0,00
Q) Fondo pluriennale vincolato di entrata per spese in conto capitale	0,00	0,00	0,00
R) Entrate Titoli 4.00-5.00-6.00	12.728.844,90	22.322.636,01	2.329.526,64
C) Entrate Titolo 4.02.06 - Contributi agli investimenti direttamente destinati al rimborso dei prestiti da amministrazioni pubbliche	0,00	0,00	0,00
I) Entrate di parte capitale destinate a spese correnti in base a specifiche disposizioni di legge o dei principi contabili	0,00	0,00	0,00
S1) Entrate Titolo 5.02 per Riscossione crediti di breve termine	0,00	0,00	0,00
S2) Entrate Titolo 5.03 per Riscossione crediti di medio-lungo termine	0,00	0,00	0,00
T) Entrate Titolo 5.04 relative a Altre entrate per riduzioni di attività finanziaria	0,00	0,00	0,00
L) Entrate di parte corrente destinate a spese di investimento in base a specifiche disposizioni di legge o dei principi contabili	0,00	0,00	0,00
M) Entrate da accensione di prestiti destinate a estinzione anticipata dei prestiti	0,00	0,00	0,00



Anno: 2019

**BILANCIO DI PREVISIONE
EQUILIBRI DI BILANCIO**

EQUILIBRIO ECONOMICO-FINANZIARIO		COMPETENZA ANNO DI RIFERIMENTO DEL BILANCIO 2019	COMPETENZA ANNO 2020	COMPETENZA ANNO 2021
U) Spese Titolo 2.00 - Spese in conto capitale <i>di cui fondo pluriennale vincolato</i>	-	12.449.844,71	21.892.635,82	1.899.526,45
V) Spese Titolo 3.01 per Acquisizioni di attività finanziarie	-	0,00	0,00	0,00
E) Spese Titolo 2.04 - Altri trasferimenti in conto capitale	+	0,00	0,00	0,00
EQUILIBRIO DI PARTE CAPITALE		279.000,19	430.000,19	430.000,19
Z = P+Q+R-C+I+S1-S2-T+L-M-U-V+E				
S1) Entrate Titolo 5.02 per Riscossione crediti di breve termine	+	0,00	0,00	0,00
S2) Entrate Titolo 5.03 per Riscossione crediti di medio-lungo termine	+	0,00	0,00	0,00
T) Entrate Titolo 5.04 relative a Altre entrate per riduzioni di attività finanziaria	+	0,00	0,00	0,00
X1) Spese Titolo 3.02 per Concessione crediti di breve termine	-	0,00	0,00	0,00
X2) Spese Titolo 3.03 per Concessione crediti di medio-lungo termine	-	0,00	0,00	0,00
Y) Spese Titolo 3.04 per Altre spese per acquisizioni di attività finanziarie	-	0,00	0,00	0,00
EQUILIBRIO FINALE		-151.000,00	0,00	0,00
W = O+Z+S1+S2+T-X1-X2-Y				
Saldo corrente ai fini della copertura degli investimenti pluriennali:				
Equilibrio di parte corrente (O)		-430.000,19	-430.000,19	-430.000,19
Utilizzo risultato di amministrazione per il finanziamento di spese correnti (H)	(-)	0,00		
Equilibrio di parte corrente ai fini della copertura degli investimenti pluriennale		-430.000,19	-430.000,19	-430.000,19

**BILANCIO DI PREVISIONE
PROSPETTO VERIFICA RISPETTO DEI VINCOLI DI FINANZA PUBBLICA**

Anno: 2019

COMPETENZA	COMPETENZA	COMPETENZA	EQUILIBRIO DI BILANCIO DI CUI ALL'ART. 9 DELLA LEGGE N. 243/2012		
ANNO DI RIFERIMENTO DEL BILANCIO 2019	ANNO 2020	ANNO 2021	COMPETENZA	COMPETENZA	COMPETENZA
			A1) Fondo pluriennale vincolato di entrata per spese correnti (dal 2020 quota finanziata da entrate finali)	0,00	0,00
			A2) Fondo pluriennale vincolato di entrata in conto capitale al netto delle quote finanziate da debito (dal 2020 quota finanziata da entrate finali)	0,00	0,00
			A3) Fondo pluriennale vincolato di entrata per partite finanziarie (dal 2020 quota finanziata da entrate finali)	0,00	0,00
			A) Fondo pluriennale vincolato di entrata (A1 + A2 + A3)	0,00	0,00
			B) Titolo 1 - Entrate correnti di natura tributaria, contributiva e perequativa	7.839.609,08	7.839.609,08
			C) Titolo 2 - Trasferimenti correnti validi ai fini dei saldi finanzia pubblica	600.177,00	600.177,00
			D) Titolo 3 - Entrate extratributarie	2.622.051,15	2.622.051,15
			E) Titolo 4 - Entrate in capitale	11.562.844,90	22.322.636,01
			F) Titolo 5 - Entrate da riduzione di attivita finanziarie	0,00	0,00
			G) SPAZI FINANZIARI ACQUISITI	0,00	0,00
			H1) Titolo 1 - Spese correnti al netto del fondo pluriennale vincolato	10.945.616,11	10.945.616,11
			H2) Fondo pluriennale vincolato di parte corrente (dal 2020 quota finanziata da entrate finali)	0,00	0,00
			H3) Fondo crediti di dubbia esigibilita di parte corrente	1.077.557,99	1.396.797,02
			H4) Fondo contenzioso (destinato a confluire nel risultato di amministrazione)	0,00	0,00
			H5) Altri accantonamenti (destinati a confluire nel risultato di amministrazione)	0,00	0,00
			H) Titolo 1 - Spese correnti valide ai fini dei saldi di finanzia pubblica (H=H1+H2-H3-H4-H5)	9.868.058,12	9.548.819,09
			I1) Titolo 2 - Spese in c/ capitale al netto del fondo pluriennale vincolato	12.449.844,71	1.899.526,45
			I2) Fondo pluriennale vincolato in c/capitale al netto delle quote finanziare da debito (dal 2020 quota finanziata da entrate finali)	0,00	0,00
			I3) Fondo crediti di dubbia esigibilita in c/capitale	0,00	0,00



BILANCIO DI PREVISIONE
PROSPETTO VERIFICA RISPETTO DEI VINCOLI DI FINANZA PUBBLICA

Anno: 2019

EQUILIBRIO DI BILANCIO DI CUI ALL'ART. 9 DELLA LEGGE N. 243/2012		COMPETENZA ANNO DI RIFERIMENTO DEL BILANCIO 2019	COMPETENZA ANNO 2020	COMPETENZA ANNO 2021
I4) Altri accantonamenti (destinati a confluire nel risultato di amministrazione)	-	0,00	0,00	0,00
I) Titolo 2 - Spese in c/capitale valide ai fini dei saldi di finanza pubblica (I=I1+I2-I3-I4)	-	12.449.844,71	21.892.635,82	1.899.526,45
L1) Titolo 3 - Spese per incremento di attività finanziaria al netto del fondo pluriennale vincolato	+	0,00	0,00	0,00
L2) Fondo pluriennale vincolato per partite finanziarie (dal 2020 quota finanziata da entrate finali)	+	0,00	0,00	0,00
L) Titolo 3 - Spese per incremento di attività finanziaria (L=L1 + L2)	-	0,00	0,00	0,00
M) SPAZI FINANZIARI CEDUTI	-	0,00	0,00	0,00
(N) EQUILIBRIO DI BILANCIO AI SENSI DELL'ARTICOLO 9 DELLA LEGGE N. 243/2012 (4)		306.779,30	1.784.042,33	1.943.018,33

NOTA INTEGRATIVA AL BILANCIO DI PREVISIONE 2019-2021

PREMESSA

Dal 2015 è entrata in vigore, dopo un periodo di sperimentazione della durata di tre esercizi (2012-2014), la riforma della contabilità degli enti locali, ad opera del D.Lgs. 118/2011, successivamente modificato ed integrato, proprio in esito ai risultati ottenuti dalla sperimentazione, dal D.Lgs. 126/2014.

L'ingresso previsto dal Legislatore nella nuova contabilità armonizzata è risultato graduale: nell'anno 2015, infatti, gli enti che non hanno partecipato al periodo di sperimentazione hanno avuto l'obbligo di adeguare la gestione ai nuovi principi contabili armonizzati: tutti i fatti gestionali (*transazioni elementari*) sono stati gestiti quindi secondo le regole contabili nuove. Sono invece stati mantenuti con pieno valore autorizzatorio gli schemi di bilancio già in uso, ovvero quelli previsti dal DPR 194/1996, affiancando, a soli fini conoscitivi, quelli previsti dal D.Lgs. 118/2011.

Dal 2016 la riforma è entrata a pieno regime: tutti gli enti locali, sia quelli che hanno partecipato alla sperimentazione, sia quelli che non hanno partecipato, hanno abbandonato definitivamente i vecchi schemi per adottare esclusivamente gli schemi armonizzati.

Numerose sono state le modifiche apportate dal nuovo sistema contabile armonizzato, sia sotto il profilo finanziario-contabile, sia per quanto attiene agli aspetti programmatori e gestionali.

Tra le innovazioni apportate, si richiamano quelle maggiormente significative:

- Documento Unico di Programmazione DUP, che ha sostituito la Relazione Previsionale e Programmatica, ampliandone inoltre le finalità;
- schemi di bilancio strutturati diversamente, in coerenza con gli schemi di bilancio previsti per le amministrazioni dello Stato, con una diversa struttura di entrate e spese;
- reintroduzione della previsione di cassa per il primo esercizio del bilancio di previsione;
- diversa disciplina delle variazioni di bilancio: aumentano le casistiche e si modificano le competenze; ad esempio, vengono introdotte le variazioni compensative all'interno di categorie di entrata e macroaggregati di spesa, di competenza dei dirigenti, viene attribuita la competenza per le variazioni relative agli stanziamenti di cassa in capo alla giunta comunale;
- vengono adottati nuovi principi contabili, tra cui quello di sicuro maggior impatto è quello della competenza finanziaria potenziata;
- viene prevista la disciplina del Fondo Crediti di Dubbia Esigibilità (FCDE) e del Fondo Pluriennale Vincolato (FPV), secondo regole precise;
- viene introdotto il piano dei conti integrato sia a livello finanziario che a livello economico-patrimoniale;
- la struttura del bilancio armonizzato risulta più sintetica rispetto allo schema previgente; l'unità elementare di voto sale di un livello.

Anche nel corso del 2018 i principi e gli schemi contabili sono stati oggetto, anche a seguito di approfondimenti e confronti in seno alla Commissione per l'armonizzazione degli enti territoriali (Commissione *Arconet*), a numerosi aggiornamenti, alcuni di rilevante

portata.

Un impatto di portata considerevole riguarda l'aggiornamento della normativa relativa ai vincoli di finanza pubblica, stravolti già sul finire dell'esercizio 2018 a seguito delle sentenze della Corte Costituzionale n. 247/2017 e n. 101/2018 ed alla successiva circolare del MEF n. 25 del 3 ottobre 2018, di cui si dirà in seguito: la legge n. 145/2018 (legge di bilancio 2019) ha definito nel dettaglio i confini normativi dei nuovi vincoli di finanza pubblica, riportandoli agli equilibri generali di competenza.

Le entrate sono classificate in titoli e tipologie, anziché in titoli, categorie e risorse, mentre le spese sono classificate in missioni, programmi e titoli, sostituendo la precedente struttura per titoli, funzioni, servizi e interventi.

Il bilancio di previsione finanziario è il documento nel quale vengono rappresentate contabilmente le previsioni di natura finanziaria riferite a ciascun esercizio compreso nell'arco temporale considerato nei Documenti di programmazione dell'ente (DUP), attraverso il quale gli organi di governo di un ente, nell'ambito dell'esercizio della propria funzione di indirizzo e di programmazione, definiscono la distribuzione delle risorse finanziarie tra i programmi e le attività che l'amministrazione deve realizzare, in coerenza con quanto previsto nel documento di programmazione.

Il bilancio di previsione finanziario è triennale. Le previsioni riguardanti il primo esercizio costituiscono il bilancio di previsione finanziario annuale.

Il bilancio di previsione finanziario svolge le seguenti finalità:

- *politico-amministrative* in quanto consente l'esercizio delle prerogative di indirizzo e di controllo che gli organi di governance esercitano sull'organo esecutivo ed è lo strumento fondamentale per la gestione amministrativa nel corso dell'esercizio;
- di *programmazione finanziaria* poiché descrive finanziariamente le informazioni necessarie a sostenere le amministrazioni pubbliche nel processo di decisione politica, sociale ed economica;
- di *destinazione delle risorse* a preventivo attraverso la funzione *autorizzatoria*, connessa alla natura finanziaria del bilancio;
- di *verifica degli equilibri finanziari* nel tempo e, in particolare, della copertura delle spese di funzionamento e di investimento programmate; per le regioni il bilancio di previsione costituisce sede per il riscontro della copertura finanziaria di nuove o maggiori spese stabilite da leggi della regione a carico di esercizi futuri;
- *informativa* in quanto fornisce informazioni agli utilizzatori interni (consiglieri ed amministratori, dirigenti, dipendenti, organi di revisione, ecc.) ed esterni (organi di controllo, altri organi pubblici, fornitori e creditori, finanziatori, cittadini, ecc.) in merito ai programmi in corso di realizzazione, nonché in merito all'andamento finanziario dell'amministrazione.

Stante il livello di estrema sintesi del bilancio armonizzato, come sopra indicato, la relazione è integrata con una serie di tabelle, con l'obiettivo di ampliarne la capacità informativa

Con la "nota integrativa", quindi, si completano ed arricchiscono le informazioni del

bilancio.

La nota integrativa integra i dati quantitativi esposti negli schemi di bilancio al fine di rendere più chiara e significativa la lettura dello stesso e svolge le seguenti funzioni:

- descrittiva: illustra i dati che per la loro sinteticità non possono essere pienamente compresi;
- informativa, apporta ulteriori dati non inseriti nei documenti di bilancio, che hanno una struttura fissa e non integrabile;
- esplicativa, indica le motivazioni delle ipotesi assunte e dei criteri di valutazione adottati per la determinazione dei valori di bilancio.

GLI STRUMENTI DELLA PROGRAMMAZIONE ED IL PAREGGIO DI BILANCIO

Gli Strumenti della programmazione.

La Giunta Comunale predisporre e presenta all'esame ed all'approvazione del Consiglio Comunale il bilancio di previsione per l'esercizio finanziario 2018-2020 ed annessi allegati. Lo schema di bilancio, ed annessi allegati, è stato redatto in collaborazione con i Dirigenti ed i Responsabili dei Servizi sulla base delle indicazioni fornite da questa Amministrazione, coordinate in particolare dall'attività dell'Assessore alle Finanze, in linea con gli impegni assunti con l'approvazione del Documento Unico di Programmazione (DUP).

Il DUP costituisce, nel rispetto del principio del coordinamento e coerenza dei documenti di bilancio, il presupposto necessario di tutti gli altri documenti di programmazione.

Il DUP è lo strumento che permette l'attività di guida strategica ed operativa degli enti locali e che consente di fronteggiare in modo permanente, sistemico e unitario le discontinuità ambientali e organizzative.

Il DUP costituisce, nel rispetto del principio del coordinamento e della coerenza dei documenti di bilancio, il presupposto necessario di tutti gli altri documenti di programmazione.

Il P si compone di due sezioni: la Sezione Strategica (SeS) e la Sezione Operativa (SeO).

Nel corso del 2018, ad opera di due distinti decreti del Ministero dell'Economia e delle Finanze, (decreto del 18/05/2018 e del 29/08/2018) sono state apportate rilevanti semplificazioni nella stesura del DUP, prevedendo una modalità semplificata per i comuni con popolazione tra 2001 e 5000 abitanti, con approvazione del relativo schema, ed una versione iper-semplificata per i comuni con popolazione fino a 2000 abitanti.

Sono inoltre state previste, mediante la modifica di tutti i principi applicati, semplificazione per tutti gli enti in ordine all'iter di approvazione dei documenti di programmazione (allegato 4/1), modalità di gestione del fondo pluriennale vincolato (allegato 4/2), modalità di contabilizzazione degli aspetti economico patrimoniali (allegato 4/3) e relativi alla gestione del bilancio consolidato, mediante l'introduzione di un'appendice tecnica (Allegato 4/4).

Il bilancio di previsione è stato predisposto nel pieno rispetto di tutti i principi contabili generali contenuti nel succitato D.lgs. 118/2011, che garantiscono il consolidamento e la trasparenza dei conti pubblici secondo le direttive dell'Unione Europea e l'adozione di

sistemi informativi omogenei e interoperabili, qui di seguito elencati:

1. principio dell'annualità: i documenti del sistema di bilancio, sia di previsione sia di rendicontazione, sono predisposti con cadenza annuale e si riferiscono a distinti periodi di gestione coincidenti con l'anno solare. Nella predisposizione dei documenti di bilancio, le previsioni di ciascun esercizio sono elaborate sulla base di una programmazione di medio periodo, con un orizzonte temporale almeno triennale;
2. principio dell'unità: è il complesso unitario delle entrate che finanzia l'amministrazione pubblica e quindi sostiene così la totalità delle sue spese durante la gestione; le entrate in conto capitale sono destinate esclusivamente al finanziamento di spese di investimento;
3. principio dell'universalità: il sistema di bilancio ricomprende tutte le finalità e gli obiettivi di gestione, nonché i relativi valori finanziari, economici e patrimoniali riconducibili alla singola amministrazione pubblica, al fine di fornire una rappresentazione veritiera e corretta della complessa attività amministrativa svolta;
4. principio dell'integrità: nel bilancio di previsione e nei documenti di rendicontazione le entrate devono essere iscritte al lordo delle spese sostenute per la riscossione e di altre eventuali spese ad esse connesse e, parimenti, le spese devono essere iscritte al lordo delle correlate entrate, senza compensazioni di partite;
5. principio della veridicità, attendibilità, correttezza e comprensibilità: veridicità significa rappresentazione delle reali condizioni delle operazioni di gestione di natura economica, patrimoniale e finanziaria di esercizio; attendibilità significa che le previsioni di bilancio sono sostenute da accurate analisi di tipo storico e programmatico o, in mancanza, da altri idonei ed obiettivi parametri di riferimento: un'informazione contabile è attendibile se è scevra da errori e distorsioni rilevanti e se gli utilizzatori possono fare affidamento su di essa; correttezza significa il rispetto formale e sostanziale delle norme che disciplinano la redazione dei documenti contabili di programmazione e previsione, di gestione e controllo e di rendicontazione; comprensibilità richiede che le registrazioni contabili ed i documenti di bilancio adottino il sistema di classificazione previsto dall'ordinamento contabile e finanziario, uniformandosi alle istruzioni dei relativi glossari;
6. principio della significatività e rilevanza: nella formazione delle previsioni gli errori, le semplificazioni e gli arrotondamenti, tecnicamente inevitabili, trovano il loro limite nel concetto di rilevanza: essi cioè non devono essere di portata tale da avere un effetto rilevante sui dati del sistema di bilancio e sul loro significato per i destinatari;
7. principio della flessibilità: possibilità di fronteggiare gli effetti derivanti dalle circostanze imprevedibili e straordinarie che si possono manifestare durante la gestione, modificando i valori a suo tempo approvati dagli organi di governo;
8. principio della congruità: verifica dell'adeguatezza dei mezzi disponibili rispetto ai fini stabiliti;
9. principio della prudenza: devono essere iscritte solo le componenti positive che ragionevolmente saranno disponibili nel periodo amministrativo considerato, mentre le componenti negative saranno limitate alle sole voci degli impegni sostenibili e direttamente collegate alle risorse previste;
10. principio della coerenza: occorre assicurare un nesso logico e conseguente fra la programmazione, la previsione, gli atti di gestione e la rendicontazione generale. La coerenza implica che queste stesse funzioni ed i documenti contabili e non, ad esse collegati, siano strumentali al perseguimento dei medesimi obiettivi. Il nesso logico, infatti, deve collegare tutti gli atti contabili preventivi, gestionali e consuntivi, siano essi di carattere strettamente finanziario, o anche economico e patrimoniale, siano essi descrittivi

e quantitativi, di indirizzo politico ed amministrativo, di breve o di lungo termine;

11. principio della continuità e costanza: continuità significa che le valutazioni contabili finanziarie, economiche e patrimoniali del sistema di bilancio devono rispondere al requisito di essere fondate su criteri tecnici e di stima che abbiano la possibilità di continuare ad essere validi nel tempo, se le condizioni gestionali non saranno tali da evidenziare chiari e significativi cambiamenti; costanza significa il mantenimento dei medesimi criteri di valutazione nel tempo, in modo che l'eventuale cambiamento dei criteri particolari di valutazione adottati debba rappresentare un'eccezione nel tempo che risulti opportunamente descritta e documentata in apposite relazioni nel contesto del sistema di bilancio;

12. principio della comparabilità e della verificabilità: comparabilità significa possibilità di confrontare nel tempo le informazioni, analitiche e sintetiche, di singole o complessive poste economiche, finanziarie e patrimoniali, del sistema di bilancio, al fine di identificarne gli andamenti tendenziali; verificabilità significa che l'informazione patrimoniale, economica e finanziaria, e tutte le altre fornite dal sistema di bilancio di ogni amministrazione pubblica, devono essere verificabili attraverso la ricostruzione del procedimento valutativo seguito. A tale scopo le amministrazioni pubbliche devono conservare la necessaria documentazione probatoria;

13. principio della neutralità o imparzialità: neutralità significa che la redazione dei documenti contabili deve fondarsi su principi contabili indipendenti ed imparziali verso tutti i destinatari, senza servire o favorire gli interessi o le esigenze di particolari gruppi; imparzialità va intesa come l'applicazione competente e tecnicamente corretta del processo di formazione dei documenti contabili, del bilancio di previsione, del rendiconto e del bilancio d'esercizio, che richiede discernimento, oculatezza e giudizio per quanto concerne gli elementi soggettivi;

14. principio della pubblicità: assicurare ai cittadini ed ai diversi organismi sociali e di partecipazione la conoscenza dei contenuti significativi e caratteristici del bilancio di previsione, del rendiconto e del bilancio d'esercizio, comprensivi dei rispettivi allegati, anche integrando le pubblicazioni obbligatorie;

15. principio dell'equilibrio di bilancio: riguarda il pareggio complessivo di competenza e di cassa attraverso una rigorosa valutazione di tutti i flussi di entrata e di spesa; deve essere inteso in una versione complessiva ed analitica del pareggio economico, finanziario e patrimoniale che ogni amministrazione pubblica pone strategicamente da dover realizzare nel suo continuo operare nella comunità amministrata;

16. principio della competenza finanziaria: tutte le obbligazioni giuridicamente perfezionate attive e passive, che danno luogo a entrate e spese per l'ente, devono essere registrate nelle scritture contabili quando l'obbligazione è perfezionata, con imputazione all'esercizio in cui l'obbligazione viene a scadenza. E', in ogni caso, fatta salva la piena copertura finanziaria degli impegni di spesa giuridicamente assunti a prescindere dall'esercizio finanziario in cui gli stessi sono imputati;

17. principio della competenza economica: l'effetto delle operazioni e degli altri eventi deve essere rilevato contabilmente ed attribuito all'esercizio al quale tali operazioni ed eventi si riferiscono e non a quello in cui si concretizzano i relativi movimenti finanziari;

18. principio della prevalenza della sostanza sulla forma: la sostanza economica, finanziaria e patrimoniale delle operazioni pubbliche della gestione di ogni amministrazione rappresenta l'elemento prevalente per la contabilizzazione, valutazione ed esposizione nella rappresentazione dei fatti amministrativi nei documenti del sistema di bilancio.

Il Pareggio di bilancio.

Il Bilancio di Previsione per gli esercizi finanziari 2019-2021 chiude con i seguenti totali a pareggio:

	Competenza Entrata/Spesa	Cassa Entrata	Cassa Spesa
Esercizio 2019	€ 58.831.682,13	€ 69.108.325,06	€ 69.108.325,06
Esercizio 2020	€ 68.274.473,24		
Esercizio 2021	€ 48.281.363,87		

Il pareggio del Bilancio di Previsione 2019-2021, a legislazione vigente, è stato quindi raggiunto adottando la seguente manovra finanziaria, tributaria, tariffaria e regolamentare che prevede:

- 1) politica tariffaria: si premette che, dopo ormai 4 anni di blocco della leva fiscale, dal 2019 è stato eliminato il vincolo sugli aumenti dei tributi e delle addizionali delle regioni e degli enti locali. Pertanto il Comune torna libero di definire in autonomia la propria politica tributaria del triennio 2019-2021 rispetto a quanto stabilito nel 2018: l'Ente ha inteso rimanere invariata la pressione tributaria locale e non accedere al possibile innalzamento delle aliquote e delle tariffe: per un maggior dettaglio si rimanda alle successive delibere tariffarie che saranno adottate in sede di definitiva approvazione da parte del Consiglio del bilancio di previsione;
- 2) politica relativa alle previsioni di spesa: in relazione ai vincoli imposti dalle varie normative (es. D.L. 78/2010, D.L. 95/2012) ed ai sempre maggiori tagli subiti dalle autonomie locali (fondo di solidarietà comunale), al fine di raggiungere gli obiettivi fissati dall'amministrazione, garantendo il regolare funzionamento di tutti i servizi, è stata attuata la seguente politica sulla spesa: razionalizzazione dei costi dei servizi mediante aggregazione delle procedure di gara e monitoraggio degli effettivi standard delle necessità funzionali;
- 3) per quanto riguarda la spesa di personale, soggetta a numerosi vincoli e "blocchi", anche di tipo economico e contrattuale, anche in ossequio alle novità introdotte dal D.Lgs. 75/2017 "Modifiche e integrazioni al decreto legislativo 30 marzo 2001, n. 165, ai sensi degli articoli 16, commi 1, lettera a), e 2, lettere b), c), d) ed e) e 17, comma 1, lettere a), c), e), f), g), h), l) m), n), o), q), r), s) e z), della legge 7 agosto 2015, n. 124, in materia di riorganizzazione delle amministrazioni pubbliche", i livelli quantitativi e qualitativi dei servizi sono stati garantiti dall'attuale personale in servizio e con personale a tempo determinato, nei casi consentiti dalla normativa, a cui vengono richiesti sempre maggior collaborazione ed impegno. La programmazione del fabbisogno triennale del personale per il triennio 2019-2021, cui si rimanda per i dettagli, rispetta i limiti imposti dalla normativa e dalle risorse disponibili: la spesa iscritta in bilancio è conseguenza di tale programmazione;
- 4) l'entrata relativa ai proventi per permessi di costruire (ex oneri di urbanizzazione) è destinata alle finalità previste dal comma 460 dell'art. 1 della Legge 232/2016 (legge di bilancio 2017), ovvero alla manutenzione ordinaria e straordinaria delle opere di urbanizzazione primaria e secondaria, al risanamento di complessi edilizi compresi nei centri storici e nelle periferie degradate, a interventi di riuso e di rigenerazione, a interventi di demolizione di costruzioni abusive, all'acquisizione e alla realizzazione di aree verdi destinate a uso pubblico, a interventi di tutela e riqualificazione dell'ambiente e del paesaggio, anche ai fini della prevenzione e della mitigazione del rischio idrogeologico

e sismico e della tutela e riqualificazione del patrimonio rurale pubblico, nonché a interventi volti a favorire l'insediamento di attività di agricoltura nell'ambito urbano e a spese di progettazione per opere pubbliche.

5) politica di indebitamento: il Comune di Bellizzi non ha previsto manovra sull'indebitamento: *permane la necessità di iscrizione in bilancio del mutuo contratto con la Cassa Depositi e Prestiti per far fronte al pagamento della vertenza "Pappalardo" facendo espresso riferimento a quanto debitamente ratificato dal Consiglio Comunale negli anni precedenti che si riposta per mero criterio di esigibilità del credito a fronte della rinnesa finanziaria avvenuta nell'anno 2019;*

Gli equilibri di bilancio.

I principali equilibri di bilancio relativi agli esercizi 2019-2021, da rispettare in sede di programmazione e di gestione, sono i seguenti:

- pareggio complessivo di bilancio, secondo il quale il bilancio di previsione deve essere deliberato in pareggio finanziario, ovvero la previsione del totale delle entrate deve essere uguale al totale delle spese (Allegato n 1);
- equilibrio di parte corrente e- equilibrio di parte capitale (Allegato n.2);

**CRITERI DI VALUTAZIONE ADOTTATI PER LA FORMULAZIONE
DELLE PREVISIONI DELLE ENTRATE**

Le risultanze finali del bilancio di previsione per gli anni 2019-2021, per la parte entrata, sono sintetizzate:

ENTRATE E SPESE PER TITOLI DI BILANCIO	TREND STORICO		PROGRAMMAZIONE TRIENNALE				
	Rendiconto 2016	Rendiconto 2017	Previsione definitiva 2018	Previsione 2019	Previsione 2020	Previsione 2021	
Titolo 1 - Entrate correnti di natura tributaria, contributiva e perequativa	8.136.083,60	9.063.098,92	8.442.615,00	7.839.609,08	7.839.609,08	7.839.609,08	
Titolo 2 - Trasferimenti correnti	674.334,09	263.616,26	647.565,00	600.177,00	600.177,00	600.177,00	
Titolo 3 - Entrate extratributarie	831.380,51	1.136.718,07	2.639.864,46	2.622.051,15	2.622.051,15	2.622.051,15	
Titolo 4 - Entrate in conto capitale	1.986.901,04	286.391,10	10.884.152,77	11.562.844,90	22.322.636,01	2.329.526,64	
Titolo 5 - Entrate da riduzione di attività finanziari	-	-	-	-	-	-	
Titolo 6 - Accensione di prestiti	501.618,63	280.000,00	1.166.000,00	1.166.000,00	-	-	
Titolo 7 - Anticipazioni da istituto tesoriere/cassier	6.270.688,48	6.594.658,07	10.000.000,00	10.000.000,00	10.000.000,00	10.000.000,00	
Titolo 9 - Entrate per conto di terzi e partite di giro	5.048.022,39	3.307.300,51	24.890.000,00	24.890.000,00	24.890.000,00	24.890.000,00	
Utilizzo avanzo presunto di amministrazione	469.480,45	-	-	151.000,00	-	-	
Fondo pluriennale vincolato	407.603,55	160.024,90	340.885,55	-	-	-	
TOTALE ENTRATE	24.326.112,74	21.091.807,83	59.011.082,78	58.831.682,13	68.274.473,24	48.281.363,87	
Titolo 1 - Spese correnti	-	-	-	-	-	-	
Titolo 2 - Spese in conto capitale	8.242.467,94	8.875.177,92	11.778.483,97	10.945.616,11	10.945.616,11	10.945.616,11	
Titolo 3 - Spese per incremento di attività finanziar	2.454.768,57	1.299.979,94	11.875.232,42	12.449.844,71	21.892.635,82	1.899.526,45	
Titolo 4 - Rimborso di prestiti	-	-	-	-	-	-	
Titolo 5 - Chiusura Anticipazioni da istituto tesorie	359.205,90	349.205,90	467.366,39	546.221,31	546.221,31	546.221,31	
Titolo 7 - Spese per conto terzi e partite di giro	6.437.436,09	6.594.658,07	10.000.000,00	10.000.000,00	10.000.000,00	10.000.000,00	
TOTALE SPESE	22.532.230,56	20.426.322,34	59.011.082,78	59.845.240,13	68.274.473,24	48.281.363,87	

Di seguito sono analizzate le principali voci di entrata al fine di illustrare i dati di bilancio, riportare ulteriori dati che non possono essere inseriti nei documenti quantitativo-contabili ed evidenziare le motivazioni assunte ed i criteri di valutazione adottati dei singoli cespiti.

Avanzo di amministrazione

In attuazione di quanto previsto dall'art. 187, comma 3, del TUEL e dell'art. 42, comma 8, del DLgs 118/2011, 8. le quote del risultato di amministrazione presunto dell'esercizio precedente costituite da accantonamenti risultanti dall'ultimo consuntivo approvato o derivanti da fondi vincolati possono essere applicate al primo esercizio del bilancio di previsione per il finanziamento delle finalità cui sono destinate.

L'utilizzo della quota vincolata o accantonata del risultato di amministrazione è consentito, sulla base di una relazione documentata del dirigente competente, anche in caso di esercizio provvisorio, esclusivamente per garantire la prosecuzione o l'avvio di attività soggette a termini o scadenza, la cui mancata attuazione determinerebbe danno per l'ente, solo dopo l'approvazione del prospetto aggiornato del risultato di amministrazione presunto da parte della Giunta entro il 31 gennaio, sulla base di un preconsuntivo relativo alle entrate e alle spese vincolate, approvando l'aggiornamento dell'allegato al bilancio di previsione di cui all'art. 11, comma 3, lettera a), del decreto legislativo 23 giugno 2011, n. 118, e successive modificazioni. Se la quota vincolata del risultato di amministrazione presunto è inferiore rispetto all'importo applicato al bilancio di previsione, l'ente provvede immediatamente alle necessarie variazioni di bilancio che adeguano l'impiego del risultato di amministrazione vincolata.

Ai sensi del comma 897 della legge di bilancio 2019, l'applicazione al bilancio di previsione della quota vincolata, accantonata e destinata del risultato di amministrazione è comunque consentita, agli enti soggetti al decreto legislativo 23 giugno 2011, n. 118, per un importo non superiore a quello di cui alla lettera A) del prospetto riguardante il risultato di amministrazione al 31 dicembre dell'esercizio precedente, al netto della quota minima obbligatoria accantonata nel risultato di amministrazione di liquidità e del fondo anticipazione di liquidità, incrementato dell'importo del disavanzo da recuperare iscritto nel primo esercizio del bilancio di previsione.

Il successivo comma 898 prevede che, nel caso in cui l'importo della lettera A) del prospetto di risultati negativo o inferiore alla quota minima obbligatoria accantonata nel risultato di amministrazione per il fondo crediti di dubbia esigibilità e al fondo anticipazione di liquidità, gli enti possono applicare al bilancio di previsione la quota vincolata, accantonata e destinata del risultato di amministrazione per un importo non superiore a quello del disavanzo da recuperare iscritto nel primo esercizio del bilancio di previsione.

Il Comune di Bellizzi ha previsto l'applicazione al bilancio di previsione per l'esercizio 2019 dell'avanzo presunto vincolato, per la somma di € 151.000,00, derivante da economie da mutuo e oggetto di devoluzione approvata dalla Cassa Depositi e Prestiti relativa alla seguente tipologia di vincolo *spese di investimento*.

Entrate correnti

Titolo 1° - Entrate correnti di natura tributaria, contributiva e perequativa

Con riferimento alle entrate tributarie, occorre sottolineare che la legge di stabilità per il 2016 (L. 208/2015) aveva previsto la sospensione degli aumenti tributari rispetto al livello fissato nell'anno 2015. Detta sospensione è stata estesa anche al 2017 ad opera dell'art. 1 comma 42 della Legge di bilancio 2017 (Legge 232/2016), ed infine anche al 2018 ad opera dell'art. 1 comma 37 della Legge n. 205/2017 (legge di bilancio per il 2018).

Per l'anno 2019 non è più previsto il reitero del blocco, pertanto il Comune ha libertà di manovra sulle proprie entrate anche di tipo tributario (le entrate di tipo patrimoniale, la TARI e l'imposta di soggiorno sono sempre state escluse dal blocco).

Il recentissimo D.L. 119/2018, convertito con modificazioni dalla L. 17 dicembre 2018, n. 136 (in G.U. 18/12/2018, n. 293), ha introdotto la definizione agevolata (ter) per i debiti tributari, sia a fronte di accertamenti che risultanti dai singoli carichi affidati agli agenti della riscossione dal 1° gennaio 2000 al 31 dicembre 2017; l'art. 4 del medesimo D.L. introduce lo stralcio dei debiti fino a mille euro affidati agli agenti della riscossione dal 2000 al 2010, con oneri a carico dello Stato con rifeiremntno alle spese relative alle procedure esecutive fino al 2013: tale norma avrà un impatto, ancora tutto da verificare, sugli equilibri dell'ente, in quanto produrrà la cancellazione di residui attivi di tutte quelle poste iscritte a ruolo ed affidate agli agenti della riscossione nel periodo 2000-2010: trattasi tipicamente di somme relative a TARISU, TOSAP, tributi minori, sanzioni da Codice della strada, ecc...

IMU - IMPOSTA MUNICIPALE PROPRIA

L'IMU è stata introdotta in via sperimentale, a decorrere dal 1° gennaio 2012, dall'art. 13 del DL 6.12.2011 n. 201 convertito nella Legge 22/12/2011 n. 214, ed ha sostituito l'Imposta Comunale sugli Immobili (ICI).

L'art. 1 comma 639 della Legge n. 127 del 27/12/2013 (Legge di stabilità 2014) ha introdotto la IUC - Imposta Unica Comunale - ed ha trasformato l'IMU dal 2014 a regime e non più in via sperimentale.

La IUC è composta da: Imposta Municipale propria (IMU); tassa sui rifiuti (TARI) e tributo per i servizi indivisibili (TASI).

La IUC è stata confermata anche per l'anno 2015 dall'art. 1 comma 679 della Legge 23/12/2014 n. 190 (Legge di Stabilità per il 2015).

La Legge n. 208/2015 (Legge di Stabilità 2016) ha previsto alcune modifiche alla IUC, in particolare per quanto riguarda l'imposizione su terreni agricoli, immobili concessi in comodato, immobili di cooperative edilizie a proprietà indivisa, immobili situati all'estero, immobili a canone concordato ed "imbullonati". Le previsioni iscritte nel bilancio tengono conto di tali novità normative. Anche la legge 232/2016 ha introdotto alcune modifiche alla normativa, con particolare riferimento ai comodati gratuiti. La legge di bilancio per il 2019 ha introdotto un'ulteriore agevolazione sulla base imponibile per gli immobili concessi in comodato di cui all'articolo 13, comma 3, lettera 0a), del decreto-legge 6 dicembre 2011, n. 201, precisando che tale beneficio si estende, in caso di morte del comodatario, al coniuge di quest'ultimo in presenza di figli minori.

TRIBUTO PER I SERVIZI INDIVISIBILI (TASI)

La TASI è uno dei tributi di cui si compone la IUC - Imposta Unica Comunale - istituita dall'art. 1, comma 639, della Legge 27/12/2013 n. 147 (Legge di Stabilità per il 2014), confermata, anche per l'anno 2015, dall'art. 1, comma 679, della Legge 23/12/2014 n. 190.

Presupposto della TASI è il possesso o la detenzione a qualsiasi titolo di fabbricati, ivi compresa, fino al 2015, l'abitazione principale, e di aree fabbricabili, così come definiti ai fini dell'Imposta Municipale Propria (IMU), fatta eccezione, in ogni caso, per i terreni agricoli e, dal 2016, dell'abitazione principale.

Come indicato nel paragrafo riguardante l'IMU, la legge di stabilità per il 2016 ha modificato l'imposizione fiscale su abitazione principale, rendendo la fattispecie completamente esente, ad eccezione degli immobili cosiddetti di lusso (categorie A1, A8 e A9). Il comma 14 dell'art 1 della L. 208/2015, modificando il comma 669 della Legge 147/2013, ha previsto infatti la modifica del presupposto impositivo, escludendo di fatto l'abitazione principale dal presupposto.

La normativa sopra riportata ha come conseguenza la riduzione consistente del gettito TASI iscritto in bilancio: a fronte di tale riduzione viene tuttavia previsto l'aumento del fondo di solidarietà comunale così come disciplinato dal nuovo art. 1 Legge 228/2012, commi 380 sexies, septies e octies, introdotti dall'art. 1 comma 17 lettera f) della Legge 208/2015: in base a tale nuova normativa, infatti, è previsto un ristoro relativo al mancato gettito effettivo IMU /TASI derivanti dalle abitazioni principali e dai terreni agricoli 2015.

Così come per il 2016, 2017 e 2018, anche per il 2019 l'articolo 1 comma 1133 della legge 30 dicembre 2018, n. 145 consente ai comuni che hanno deliberato il mantenimento della maggiorazione TASI nella misura applicata per l'anno 2015 (come prescritto dall'art. 1, comma 28, della legge 28 dicembre 2015, n. 208) di continuare a mantenere con espressa deliberazione del Consiglio Comunale la stessa maggiorazione confermata per gli anni 2016-2018. Il Comune di Bellizzi per l'anno 2018 aveva optato per tale mantenimento, con deliberazione di Consiglio Comunale.

Per l'anno 2019 la maggiorazione sarà deliberata con specifica delibera di consiglio.

Il tributo sarà destinato alla parziale copertura dei seguenti servizi indivisibili.
seguenti:

ACCERTAMENTO IN BILANCIO DELLE SOMME RELATIVE ALLA LOTTA ALL'EVASIONE DEI TRIBUTI IN AUTOLIQUIDAZIONE

Il principio applicato della contabilità finanziaria prevede che siano accertate per cassa anche le entrate derivanti dalla lotta all'evasione delle entrate tributarie riscosse per cassa, salvo i casi in cui la lotta all'evasione sia attuata attraverso l'emissione di avvisi di liquidazione e di accertamento, di ruoli e liste di carico, accertate sulla base di documenti formali emessi dall'ente e imputati all'esercizio in cui l'obbligazione scade (per tali entrate si rinvia ai principi riguardanti l'accantonamento al fondo crediti di dubbia esigibilità e la rateizzazione delle entrate).

Pertanto la previsione dell'IMU, della TASI e dell'ICI da attività di accertamento è registrata sulla base di tale principio, con corrispondente accantonamento al fondo crediti di dubbia esigibilità.

RECUPERO EVASIONE ICI/IMU/TASI

L'ufficio tributi svolge attività di accertamento e liquidazione anche sui tributi soppressi come l'ICI, relativamente alle annualità per le quali non è ancora intervenuta decadenza dal potere di accertamento; tuttavia il potere di accertare l'ICI si è ormai concluso, pertanto le poste residuali si riferiscono esclusivamente a somme per le quali è stata concessa rateizzazione in passato, nonché a riscossioni di entrate precedentemente gestite per cassa, che devono rimanere gestite per cassa fino al loro esaurimento.

I proventi derivanti dallo svolgimento dell'attività di accertamento sono stimati in:

L'attività di accertamento svolta in materia di ICI ha effetti, ovviamente, anche sulle annualità successive, e quindi sul recupero dell'IMU, per cui proventi derivanti dallo svolgimento dell'attività di accertamento sono stimati in:

		2019 (previsioni)	2020 (previsioni)	2021 (previsioni)
ENTRATA	Gettito da lotta all'evasione	€ 1.000.000,00	€ 1.000.000,00	€ 1.000.000,00
SPESA	Accantonamento al FCDE	€ 231.355,58	€ 272.183,04	€ 272.183,04

ADDIZIONALE COMUNALE IRPEF

La base imponibile è costituita dai redditi dei contribuenti aventi domicilio fiscale nel comune. Tali redditi possono essere altalenanti, poiché influenzati dall'andamento dell'economia del paese.

La previsione, che resta di difficile determinazione in quanto legata ai redditi effettivi dei contribuenti.

L'accertamento in bilancio delle somme relative all'addizionale comunale IRPEF può seguire due modalità differenti: la regola principale è l'accertamento per cassa, tuttavia gli enti locali possono accertare l'addizionale comunale Irpef per un importo pari a quello accertato nell'esercizio finanziario del secondo anno precedente quello di riferimento e comunque non superiore alla somma degli incassi dell'anno precedente in c/residui e del secondo anno precedente in c/competenza, riferiti all'anno di imposta (ad esempio, nel 2019 le entrate per l'addizionale comunale irpef sono accertate per un importo pari agli accertamenti del 2017 per addizionale irpef, incassati in c/competenza nel 2017 e in c/residui nel 2018). In caso di modifica delle aliquote, l'importo da accertare nell'esercizio di riferimento in cui sono state introdotte le variazioni delle aliquote e in quello successivo, è riproporzionato tenendo conto delle variazioni deliberate. In caso di modifica della fascia di esenzione, l'importo da accertare nell'esercizio di riferimento e in quello successivo, è stimato sulla base di una valutazione prudentiale.

Si è reso necessario, pertanto, rivedere l'accertamento di tale entrata, al fine di renderlo conforme alla nuova modalità di contabilizzazione.

Il gettito previsto è pari a:

€ 650.000,00 per il 2019

€ 650.000,00 per il 2020

€ 650.000,00 per il 2021

TASSA RIFIUTI - TARI

La determinazione delle tariffe **TARI** (Tributo sui rifiuti) è tale da garantire la copertura integrale dei costi così come previsti nel Piano Finanziario 2019; rispetto al 2018 si evidenzia una congruità dei costi del servizio in ragione del contratto di servizio vigente.

Si prevede tuttavia un abbattimento delle tariffe in conseguenza della attività accertativa della società di riscossione che di fatto ha "aumentato" la base imponibile degli immobili soggetti al tributo.

Le tariffe 2019 saranno approvate con deliberazione di Consiglio Comunale .

Anche per l'anno 2019 sono state prorogate, ad opera del comma 1093 dell'art. 1 della Legge di bilancio 2019 (L. 145/2018) le deroghe di cui all'articolo 1, comma 652, terzo periodo, della legge 27 dicembre 2013, n. 147, ovvero la possibilità di adottare coefficienti di cui alle tabelle 2, 3a, 3b, 4a e 4b dell'allegato 1 al citato regolamento di cui al decreto del Presidente della Repubblica n. 158 del 1999, inferiori ai minimi o superiori ai massimi ivi indicati del 50 per cento, né di non considerare i coefficienti di cui alle tabelle 1a e 1b del medesimo allegato 1.

IMPOSTA PUBBLICITA' E DIRITTO PUBBLICHE AFFISSIONI

La gestione è effettuata direttamente dal Comune.

In materia di imposta comunale sulla pubblicità si segnala che, a seguito della sentenza della Corte Costituzionale n. 15 del 10 gennaio 2018, risultano non più applicabili le maggiorazioni ex art. 11, comma 10 del D.Lgs. n. 449/1997. Il Comune di Bellizzi non aveva applicato tali maggiorazioni.

La Legge di bilancio 2019 interviene sulla questione, prevedendo, al comma 917 i rimborsi delle somme acquisite dai comuni a titolo di maggiorazione dell'imposta comunale sulla pubblicità e del diritto sulle pubbliche affissioni per gli anni dal 2013 al 2018 possono essere effettuati in forma rateale entro cinque anni dalla data in cui la richiesta del contribuente è diventata definitiva.

In merito alle tariffe il successivo comma 919 consente, a decorrere dal 1° gennaio 2019, l'aumento delle tariffe e dei diritti fino al 50 per cento per le superfici superiori al metro quadrato e le frazioni di esso si arrotondano a mezzo metro quadrato.

Per l'anno 2019 le tariffe della Imposta Comunale sulla Pubblicità saranno mantenute costanti rispetto all'anno 2018, senza la possibile maggiorazione di legge di cui al comma 919. Dal 01/10/2017, ai sensi dell'art. 2-bis del D.L. 193/2016 come convertito dalla legge 225/2016, il versamento spontaneo delle entrate comunali affidate in concessione deve avvenire sul conto corrente di tesoreria, o, in alternativa, sul conto corrente postale intestati all'ente locale, equiparato dall'art. 35, comma 1, lettera b-bis), del D.L. n. 50/2017 equipara al conto corrente di tesoreria per i versamenti spontanei.

COSAP

Per il canone di occupazione suolo pubblico è prevista un'entrata di € 100.000,00 nel triennio stimato in relazione all'effettivo gettito stimato nel 2018.

IMPOSTA DI SOGGIORNO

L'imposta di soggiorno, introdotta dall'articolo 4 del d.lgs. n. 23 del 2011, consente ai Comuni capoluogo di provincia, alle Unioni di Comuni, nonché ai Comuni inclusi negli elenchi regionali delle località turistiche o città d'arte, di istituire il tributo a carico di coloro che alloggiano nelle strutture ricettive situate sul proprio territorio, da applicare, secondo criteri

di gradualità in proporzione al prezzo, sino a 5 euro per notte di soggiorno. Il decreto legge n. 50/2017, così come modificato ed integrato in sede di conversione, ha introdotto il comma 7 dell'art. 4, come di seguito indicato:

“A decorrere dall'anno 2017 gli enti che hanno facoltà di applicare l'imposta di soggiorno ai sensi dell'articolo 4 del decreto legislativo 14 marzo 2011, n. 23, e il contributo di soggiorno di cui all'articolo 14, comma 16, lettera e), del decreto-legge 31 maggio 2010, n. 78, convertito, con modificazioni, dalla legge 30 luglio 2010, n. 122, possono, in deroga all'articolo 1, comma 26, della legge 28 dicembre 2015, n. 208, e all'articolo 1, comma 169, della legge 27 dicembre 2006, n. 296, istituire o rimodulare l'imposta di soggiorno e il contributo di soggiorno medesimi”

Pertanto l'Ente non ha istituito tale imposta.

FONDO DI SOLIDARIETA' COMUNALE

Questo fondo è iscritto tra le entrate correnti (in caso sia positivo) o tra le spese correnti (in caso sia negativo), a seconda di come l'ente sia considerato in riferimento alla perequazione dei fondi (debba cioè contribuire ovvero ne benefici). Il suo importo, che ammonta ad € 1.632.813,20 deve essere letto insieme a quello in entrata dell'IMU e della TASI.

L'evoluzione normativa degli ultimi anni ha comportato un sistematico taglio delle risorse a disposizione degli enti locali, in considerazione del fatto che i Comuni debbono concorrere alla realizzazione degli obiettivi di finanza pubblica dello Stato, in particolare quelli derivanti dall'appartenenza all'Unione Europea. Il succedersi di queste severe manovre ha determinato un forte impatto negativo negli esercizi passati.

Per l'anno 2019 ai sensi dell'art. 1 comma 921 della legge di bilancio 2019, l'importo è confermato sulla base degli importi indicati per ciascun ente negli allegati al decreto del Presidente del Consiglio dei ministri 7 marzo 2018, pubblicato nel supplemento ordinario n. 17 alla Gazzetta Ufficiale n. 83 del 10 aprile 2018.

Titolo 2° - Trasferimenti correnti

TRASFERIMENTI DALLO STATO

I trasferimenti erariali dallo Stato si sono praticamente ridotti: in tale voce sono iscritti: il contributo sviluppo investimenti per il 2019-2021.

il ristoro del gettito TASI: tale contributo è destinato al finanziamento di piani di sicurezza a valenza pluriennale finalizzati alla manutenzione di strade, scuole ed altre strutture di proprietà comunale (importo peraltro ridotto rispetto al passato ad opera del comma 892 della Legge 145/2018).

VENDITA DI SERVIZI

In questa voce sono classificate tutte le entrate relative ai servizi erogati a pagamento dal comune, tra cui i servizi a domanda individuale, i più rilevanti dei quali sono: servizio mensa e servizio trasporto scolastico.

PROVENTI DERIVANTI DALL'ATTIVITÀ DI CONTROLLO DEGLI ILLECITI

Questa voce si riferisce sostanzialmente alle sanzioni per violazioni al codice della strada, per le annualità 2019-2021, che sono state previste sulla base dell'andamento degli accertamenti e degli incassi degli ultimi esercizi, anche in considerazione delle nuove modalità di contabilizzazione previste dai nuovi principi contabili. Una quota di tale risorsa è

accantonata a fondo crediti di dubbia esigibilità a copertura del rischio di mancati incassi. Tali proventi, a norma del codice della strada, hanno destinazione vincolata per una quota almeno pari al 50%, che viene destinata con specifica deliberazione e rendicontata in sede di consuntivo.

Titolo 4° - Entrate in conto capitale

CONTRIBUTI AGLI INVESTIMENTI

In questa voce sono classificati i contributi in conto capitale erogati al Comune dallo Stato, dalla Regione e trasferimenti da privati.

Tali somme sono destinate agli investimenti corrispondenti: la corrispondente manifestazione di cassa è inoltre vincolata.

ENTRATE DA ALIENAZIONE DI BENI MATERIALI E IMMATERIALI

Si fa espresso riferimento alla Delibera di approvazione del piano delle alienazioni approvata dalla Giunta Comunale.

Come previsto dall'articolo 56-bis, comma 11 del Dl 69/2013, convertito con modificazioni con la legge 98/2013, così come modificato dal D.L. 19 maggio 2015 n. 78, una quota pari al 10% del valore delle risorse nette ricavabili dalla vendita del patrimonio immobiliare disponibile è destinata prioritariamente all'estinzione anticipata dei mutui e per la restante quota secondo quanto stabilito dal comma 443 dell'articolo 1 della legge 24 dicembre 2012, n. 228.

L'art. 1 comma 866 della Legge di bilancio 2018 prevede per gli anni dal 2018 al 2020 che gli enti locali possono avvalersi della possibilità di utilizzo dei proventi derivanti dalle alienazioni patrimoniali, anche derivanti da azioni o piani di razionalizzazione, per finanziare le quote capitali dei mutui o dei prestiti obbligazionari in ammortamento nell'anno o in anticipo rispetto all'originario piano di ammortamento. Tale possibilità è consentita esclusivamente agli enti locali che:

- a) dimostrino, con riferimento al bilancio consolidato dell'esercizio precedente, un rapporto tra totale delle immobilizzazioni e debiti da finanziamento superiore a 2;
- b) in sede di bilancio di previsione non registrino incrementi di spesa corrente ricorrente, come definita dall'allegato 7 annesso al decreto legislativo 23 giugno 2011, n. 118;
- c) siano in regola con gli accantonamenti al fondo crediti di dubbia esigibilità.

Il Comune di Bellizzi non si avvale della possibilità di cui sopra.

Si precisa che, qualora nel corso dell'esercizio non si sia provveduto ad estinguere anticipatamente prestiti, la parte non utilizzata deve confluire, in sede di rendiconto, nella parte vincolata dell'avanzo d'amministrazione, in aggiunta all'eventuale quota confluita allo stesso titolo negli esercizi precedenti, e potrà essere utilizzata nel momento in cui l'ente decida di procedere alla estinzione anticipata, non potendo l'ente disporre diversamente di tali somme (cfr. delibera n. 32 del 10 luglio 2018 la Corte dei Conti per le Marche).

ALTRE ENTRATE IN CONTO CAPITALE - le principali voci di questa tipologia sono le seguenti:

ENTRATE DA PERMESSI DI COSTRUIRE

In questa voce sono classificati gli ex-oneri di urbanizzazione il cui importo è stato previsto in € 604.000,19 per l'anno 2019, in € 604.000,19 per l'anno 2020 e in € 604.000,19 per l'anno 2021.

Si fa presente che la legge di bilancio 2017 (L. 232/2016), all'art. 1 comma 460, che a decorrere dal 1° gennaio 2018, i proventi dei titoli abilitativi edilizi e delle sanzioni previste dal testo unico di cui al decreto del Presidente della Repubblica 6 giugno 2001, n. 380, sono destinati esclusivamente e senza vincoli temporali alla realizzazione e alla manutenzione ordinaria e straordinaria delle opere di urbanizzazione primaria e secondaria, al risanamento di complessi edilizi compresi nei centri storici e nelle periferie degradate, a interventi di riuso e di rigenerazione, a interventi di demolizione di costruzioni abusive, all'acquisizione e alla realizzazione di aree verdi destinate a uso pubblico, a interventi di tutela e riqualificazione dell'ambiente e del paesaggio, anche ai fini della prevenzione e della mitigazione del rischio idrogeologico e sismico e della tutela e riqualificazione del patrimonio rurale pubblico, nonché a interventi volti a favorire l'insediamento di attività di agricoltura nell'ambito urbano, e a spese di progettazione per opere pubbliche (inciso introdotto da ultimo dall'art. 1-bis, comma 1 del D.L. 16 ottobre 2017, n. 148 (in G.U. 16/10/2017, n.242).

MONETIZZAZIONI

Si riferiscono a somme che vengono corrisposte, ai sensi delle norme del vigente strumento urbanistico generale e del vigente regolamento edilizio, per il rilascio dei titoli abilitativi in materia di edilizia in alternativa alla realizzazione delle opere, previsti in € 100.000,00 per l'anno 2019, in € 100.000,00 per l'anno 2020 e in € 100.000,00 per l'anno 2021. Anche queste somme risultano vincolate, al pari delle entrate da permessi di costruire, alla realizzazione di opere di investimento o di manutenzione straordinaria e ordinaria.

Titolo 6° - Accensione di prestiti

Il bilancio finanziario 2019-2021 non prevede l'accensione di prestiti per la realizzazione di opere pubbliche, ciò al fine di non gravare l'ente di nuovi oneri finanziari a cui con difficoltà potrebbe fare fronte.

Si riporta per mera esigibilità il mutuo contratto con la cassa depositi e prestiti nell'anno 2018

Gli oneri di ammortamento sulle spese correnti, relativi alle quote interessi dei prestiti già contratti, rientrano nei limiti fissati dalla legge sul totale delle entrate correnti accertate nell'ultimo esercizio chiuso.

Il comma 539 della Legge di stabilità 2015 (Legge 190/2014) ha modificato l'art. 204 del D.Lgs. n. 267/2000, elevando dall'8 al 10 per cento, a decorrere dal 2015, l'importo massimo degli interessi passivi rispetto alle entrate dei primi tre titoli delle entrate del rendiconto del penultimo anno precedente quello in cui viene prevista l'assunzione dei mutui, al fine di poter assumere nuovi mutui o finanziamenti.

In particolare l'ente ha ad oggi un'incidenza percentuale degli interessi sulle entrate correnti pari al 6,423%, contro un limite normativo pari al 10%.

Infine l'art. 26-bis del D.L. n. 50/2017, introdotto in sede di conversione, prevede che, al fine dell'estinzione anticipata dei mutui, qualora l'ente locale non disponga di una quota sufficiente di avanzo di amministrazione libero, nel caso abbia somme accantonate pari al 100% del fondo crediti di dubbia esigibilità può ricorrere all'utilizzo destinato agli investimenti, solamente a condizione che l'ente stesso garantisca un pari livello di investimenti aggiuntivi.

Il Comune di Bellizzi non ha previsto di esercitare tale facoltà per il 2019.

Il comma 867 della Legge di bilancio 2018 ha inoltre prorogato al 2020 la possibilità prevista dal comma 2 dell'articolo 7 del decreto-legge 19 giugno 2015, n. 78, convertito, con modificazioni, dalla legge 6 agosto 2015, n. 125, in base al quale le risorse derivanti da

operazioni di rinegoziazione di mutui nonché dal riacquisto dei titoli obbligazionari emessi possono essere utilizzate dagli enti territoriali senza vincoli di destinazione.

Il comma 875 dell'art. 1 della Legge di bilancio 2018 abroga i commi 10 e 11 dell'articolo 77-bis del decreto-legge 25 giugno 2008, n. 112, convertito, con modificazioni, dalla legge 6 agosto 2008, n. 133, in base ai quali, a decorrere dall'anno 2010, la consistenza del debito al 31 dicembre dell'anno precedente poteva essere aumentata in misura non superiore alla percentuale annualmente determinata con decreto del Ministro dell'economia e delle finanze, sulla base degli obiettivi programmatici indicati nei Documenti di programmazione economico-finanziaria, fermo restando il limite di cui all'articolo 204 TUEL.

Infine il comma 961 della legge di bilancio per il 2019 introduce la possibilità per gli Enti di effettuare operazioni di rinegoziazione che determinino una riduzione totale del valore finanziario delle passività totali a loro carico, ferma restando la data di scadenza prevista nei vigenti piani di ammortamento, limitatamente ai mutui aventi le caratteristiche di cui al successivo comma 962.

Titolo 7° - Anticipazione da istituto tesoriere/cassiere

Le anticipazioni di cassa erogate dal tesoriere dell'ente ai sensi dell'articolo all'art. 3, comma 17, della legge 350/2003, non costituiscono debito dell'ente, in quanto destinate a fronteggiare temporanee esigenze di liquidità dell'ente e destinate ad essere chiuse entro l'esercizio.

Pertanto, alla data del 31 dicembre di ciascun esercizio, l'ammontare delle entrate accertate e riscosse derivanti da anticipazioni deve corrispondere all'ammontare delle spese impegnate e pagate per la chiusura delle stesse.

Ai sensi dell'art. 1 comma 906 della Legge 145/2018 (legge di bilancio 2019), è stato disposto l'innalzamento fino al 31/12/2019 da tre a quattro dodicesimi del limite massimo di ricorso degli enti locali ad anticipazioni di tesoreria di cui al comma 1 dell'articolo 222 del testo unico di cui al decreto legislativo 18 agosto 2000, n. 267, al fine di agevolare il rispetto da parte degli enti locali stessi dei tempi di pagamento nelle transazioni commerciali (fino al 31/12/2018 il limite era di cinque dodicesimi).

Inoltre la legge di bilancio 2019 (commi da 849 a 856) prevede che, al fine di garantire il rispetto dei tempi di pagamento di cui all'articolo 4 del decreto legislativo 9 ottobre 2002, n. 231, le banche, gli intermediari finanziari, la Cassa depositi e prestiti Spa e le istituzioni finanziarie dell'Unione europea possano concedere ai comuni, alle province, alle città metropolitane, alle regioni e alle province autonome, anche per conto dei rispettivi enti del Servizio sanitario nazionale, anticipazioni di liquidità da destinare al pagamento di debiti, certi, liquidi ed esigibili, maturati alla data del 31 dicembre 2018, relativi a somministrazioni, forniture, appalti e a obbligazioni per prestazioni professionali. L'anticipazione di liquidità per il pagamento di debiti fuori bilancio e' subordinata al relativo riconoscimento. 850.

Le anticipazioni di cui al comma 849 sono concesse, per gli enti locali, entro il limite massimo di tre dodicesimi delle entrate accertate nell'anno 2017 afferenti ai primi tre titoli di entrata del bilancio.

Per tali anticipazioni, che non costituiscono indebitamento, la richiesta deve essere presentata agli istituti finanziari entro il termine del 28 febbraio 2019 ed va corredata di un'apposita dichiarazione sottoscritta dal rappresentante legale dell'ente richiedente, contenente l'elenco dei debiti da pagare con l'anticipazione.

Il pagamento dei debiti per i quali è stata ottenuta l'anticipazione di liquidità va eseguito entro quindici giorni dalla data di effettiva erogazione da parte dell'istituto finanziatore.

Le anticipazioni di liquidità sono rimborsate entro il termine del 15 dicembre 2019, alle

condizioni pattuite contrattualmente con gli istituti finanziatori.

In caso di mancato pagamento, gli istituti finanziatori possono chiedere, per il corrispondente importo, la restituzione dell'anticipazione, anche attivando le garanzie di cui al comma 852. Ai sensi del comma 857, nell'anno 2020, le misure di cui ai commi 862, 864 e 865 sono raddoppiate nei confronti degli enti di cui al comma 849 che non hanno richiesto l'anticipazione di liquidità entro il termine di cui al comma 853 e che non hanno effettuato il pagamento dei debiti entro il termine di cui al comma 854.

Qualora l'ente locale sia in difficoltà di cassa e non utilizzi tale facoltà concessa dal comma 849 Legge 145/2018, oppure la richieda ma paghi i propri debiti oltre i 15 giorni, scatterà una sanzione per l'ente stesso, che dovrà accantonare al nuovo Fondo garanzia debiti commerciali istituito ai sensi del comma 862 dal 2020, il doppio di quanto previsto dal medesimo comma 862.

Il Comune non ha intenzione di attivare la facoltà di cui al comma 906 della legge di bilancio 2019.

Con apposita deliberazione della Giunta Comunale è stato fissato il limite massimo previsto dalla normativa per l'anticipazione di tesoreria, pari a 4 dodicesimi.

Titolo 9° - entrate per conto di terzi e partite di giro.

I servizi per conto di terzi e le partite di giro comprendono le transazioni poste in essere per conto di altri soggetti in assenza di qualsiasi discrezionalità ed autonomia decisionale da parte dell'ente, quali quelle effettuate come sostituto di imposta. Non comportando discrezionalità ed autonomia decisionale, le operazioni per conto di terzi non hanno natura autorizzatoria.

In deroga alla definizione di "Servizi per conto terzi", sono classificate tra tali operazioni le transazioni riguardanti i depositi dell'ente presso terzi, i depositi di terzi presso l'ente, la cassa economale, le anticipazioni erogate dalla tesoreria statale alle regioni per il finanziamento della sanità ed i relativi rimborsi.

Ai fini dell'individuazione delle "operazioni per conto di terzi", l'autonomia decisionale sussiste quando l'ente concorre alla definizione di almeno uno dei seguenti elementi della transazione: ammontare, tempi e destinatari della spesa.

Le entrate per conto di terzi e partite di giro sono state previste a pareggio con le relative spese, stimando gli importi sulla base dell'osservazione storica degli aggregati corrispondenti.

IL FONDO PLURIENNALE VINCOLATO iscritto in entrata

Il fondo pluriennale vincolato è un saldo finanziario costituito da risorse già accertate destinate al finanziamento di obbligazioni passive dell'ente già impegnate, ma esigibili in esercizi successivi a quello in cui è accertata l'entrata.

Trattasi di un saldo finanziario che garantisce la copertura di spese imputate agli esercizi successivi a quello in corso, che nasce dall'esigenza di applicare il principio della competenza finanziaria, e rendere evidente la distanza temporale intercorrente tra l'acquisizione dei finanziamenti e l'effettivo impiego di tali risorse.

Il fondo pluriennale vincolato è formato solo da entrate correnti vincolate e da entrate destinate al finanziamento di investimenti, accertate e imputate agli esercizi precedenti a quelli di imputazione delle relative spese. Prescinde dalla natura vincolata o destinata delle entrate che lo alimentano, il fondo pluriennale vincolato costituito:

- a) in occasione del riaccertamento ordinario dei residui al fine di consentire la reimputazione di un impegno che, a seguito di eventi verificatisi successivamente alla registrazione, risulta non più esigibile nell'esercizio cui il rendiconto si riferisce;
- b) in occasione del riaccertamento straordinario dei residui, effettuato per adeguare lo stock dei residui attivi e passivi degli esercizi precedenti alla nuova configurazione del principio contabile generale della competenza finanziaria.

Il fondo riguarda prevalentemente le spese in conto capitale ma può essere destinato a garantire la copertura di spese correnti, ad esempio per quelle impegnate a fronte di entrate derivanti da trasferimenti correnti vincolati, esigibili in esercizi precedenti a quelli in cui è esigibile la corrispondente spesa, ovvero alle spese per il compenso accessorio del personale.

L'ammontare complessivo del fondo iscritto in entrata, distinto in parte corrente e in c/capitale, è pari alla sommatoria degli accantonamenti riguardanti il fondo stanziati nella spesa del bilancio dell'esercizio precedente, nei singoli programmi di bilancio cui si riferiscono le spese, dell'esercizio precedente. Solo con riferimento al primo esercizio, l'importo complessivo del fondo pluriennale, iscritto tra le entrate, può risultare inferiore

all'importo dei fondi pluriennali di spesa dell'esercizio precedente, nel caso in cui sia possibile stimare o far riferimento, sulla base di dati di preconsuntivo all'importo, riferito al 31 dicembre dell'anno precedente al periodo di riferimento del bilancio di previsione, degli impegni imputati agli esercizi precedenti finanziati dal fondo pluriennale vincolato.

CRITERI DI VALUTAZIONE ADOTTATI PER LA FORMULAZIONE DELLE PREVISIONI, CON PARTICOLARE RIFERIMENTO AGLI STANZIAMENTI RIGUARDANTI GLI ACCANTONAMENTI PER LE SPESE POTENZIALI E AL FONDO CREDITI DI DUBBIA ESIGIBILITÀ, DANDO ILLUSTRAZIONE DEI CREDITI PER I QUALI NON È PREVISTO L'ACCANTONAMENTO A TALE FONDO

Ad integrazione della tabella riepilogativa sopraesposta, di seguito sono analizzate le principali voci di spesa, riepilogate per macroaggregato, al fine di illustrare i dati di bilancio, riportare ulteriori dati che non possono essere inseriti nei documenti quantitativo-contabili ed evidenziare le motivazioni assunte ed i criteri di valutazione adottati delle stesse.

TITOLO 1 - SPESE CORRENTI

Macroaggregati di spesa	TREND STORICO			PREVISIONI DI BILANCIO		
	Rendiconto 2016	Rendiconto 2017	Previsione assestata 2018	Previsione esercizio 2019	Previsione esercizio 2020	Previsione esercizio 2021
Redditi da lavoro dipendente	2.090.934,64	1.957.217,83	2.191.877,52	2.301.884,63	2.301.884,63	2.301.884,63
Imposte e tasse a carico dell'ente	166.424,39	145.549,38	158.581,01	227.703,16	227.703,16	227.703,16
Acquisto di beni e servizi	4.410.176,46	4.597.090,63	4.599.850,20	5.195.807,15	5.195.807,15	5.195.807,15
Trasferimenti correnti	503.207,90	497.535,29	558.184,99	949.989,25	949.989,25	949.989,25
Trasferimenti di tributi	-	-	-	-	-	-
Fondi perequativi	-	-	-	-	-	-
Interessi passivi	728.633,73	718.767,81	700.071,60	711.579,42	711.579,42	711.579,42
Altre spese per redditi da capitale	-	-	-	-	-	-
Rimborsi e poste correttive delle entrate	-	-	-	2.000,00	2.000,00	2.000,00
Altre spese correnti	343.090,82	959.016,98	511.901,13	1.556.652,50	1.556.652,50	1.556.652,50
TOTALE	8242467,94	8875177,92	8720466,45	10945616,11	10945616,11	10945616,11

Vengono sinteticamente analizzati i singoli macroaggregati:

REDDITI DA LAVORO DIPENDENTE

La Giunta Comunale, ha approvato il programma del fabbisogno triennale del personale per il triennio 2019/2021, dando atto che la spesa è improntata al rispetto del principio della riduzione complessiva delle spese di personale. Le previsioni di bilancio tengono conto del personale in servizio, del fabbisogno previsto per il triennio, comprensiva degli aumenti contrattuali previsti dal recente contratto collettivo nazionale per il personale dipendente sottoscritto in data 22/05/2018.

IMPOSTE E TASSE A CARICO DELL'ENTE - In questa voce sono classificate, come poste principali:

- IRAP dovuta sulle retribuzioni lorde erogate ai dipendenti; il Comune di Bellizzi applica il

metodo cosiddetto commerciale sui servizi a rilevanza commerciale (art. 10 comma 2 D.Lgs. 446/1997):

- tassa di circolazione sui veicoli, calcolata sul parco mezzi in dotazione all'ente: tali spese rientrano nei limiti di spesa per le autovetture di cui al D.L. 78/2010 ed al D.L. 95/2012;
- imposta di bollo e registrazione, calcolata sull'andamento storico dei contratti e sugli atti da registrare in qualità di soggetto passivo d'imposta;

ACQUISTO DI BENI E SERVIZI - Sono classificate in questa voce le spese per gli acquisti di beni e di servizi necessari per garantire il regolare funzionamento e la buona gestione dei servizi: a titolo di esempio, i carburanti per i mezzi, la cancelleria, l'equipaggiamento ed il vestiario, la spesa per le utenze (acqua, luce, gas, telefonia, manutenzione applicativi informatici). Fanno parte di questo macroaggregato anche le spese per incarichi professionali e quelle relative ai contratti di appalto per l'erogazione dei servizi pubblici, non svolti quindi direttamente dal personale dell'ente (mensa e trasporto scolastico, manutenzione del patrimonio comunale, servizi per il settore sociale, organizzazione di manifestazioni turistiche e culturali, gestione del servizio idrico integrato, ecc.). Sono anche comprese le spese per l'utilizzo di beni di terzi, tra cui i canoni per le locazioni immobili, per le quali si evidenzia che, salvo ulteriori proroghe, dal 2019 non è più in vigore il blocco dell'adeguamento ISTAT previsto fino al 31/12/2018 dal D.L. 95/2012, art. 3 comma 1, modificato dall'art. 1 c. 1125 della L. 205/2017. Le previsioni sono state calcolate sulla base dei contratti di appalto in essere attuali e sul fabbisogno storico delle spese. E' risultato necessario calibrare le previsioni in maniera sempre più precisa e contenuta, vista la perdurante riduzione delle risorse disponibili, a fronte dei numerosi tagli imposti dalla finanza centrale.

TRASFERIMENTI CORRENTI - in questa voce risultano classificati i contributi annualmente riconosciuti dall'ente a terzi;

INTERESSI PASSIVI - La spesa per interessi passivi è prevista in € 711.579,42 per il 2019, si riferisce alle quote interessi degli ammortamenti dei mutui passivi.

RIMBORSI E POSTE CORRETTIVE DELLE ENTRATE

In base alla nuova classificazione di bilancio di cui al D.Lgs. 118/2011, in questo macroaggregato sono classificati gli sgravi, i rimborsi e i trasferimenti di quote indebite ed inesigibili di imposte ed entrate e proventi diversi. La previsione viene fatta prudenzialmente sulla base del trend storico.

ALTRE SPESE CORRENTI

In questa voce sono classificate tutte le spese che non trovano collocazione nei precedenti macroaggregati.

Fondo di riserva - comprende il fondo di riserva di cassa: il fondo di riserva è iscritto per € 60.000,00 nel 2019, per € 60.000,00 nel 2020 e per € 60.000,00 nel 2021 - in particolare, lo stanziamento rispetta i limiti previsti dall'art. 166 TUEL, in base al quale lo stanziamento non deve essere inferiore allo 0,30 e non può superare il 2 per cento del totale delle spese correnti di competenza inizialmente previste in bilancio; ai sensi del comma 2bis del citato art. 166, la metà della quota minima prevista dai commi 1 e 2ter è riservata alla copertura di eventuali spese non prevedibili, la cui mancata effettuazione comporta danni certi all'amministrazione.

Fondo crediti di dubbia esigibilità

Per i crediti di dubbia e difficile esazione accertati nell'esercizio è effettuato un accantonamento al fondo crediti di dubbia esigibilità, vincolando una quota dell'avanzo di amministrazione.

A tal fine è stanziata nel bilancio di previsione un'apposita posta contabile, denominata "Accantonamento al fondo crediti di dubbia esigibilità", il cui ammontare è determinato in considerazione della dimensione degli stanziamenti relativi ai crediti che si prevede si formeranno nell'esercizio, della loro natura e dell'andamento del fenomeno negli ultimi cinque esercizi precedenti (la media del rapporto tra incassi e accertamenti per ciascuna tipologia di entrata).

La determinazione dello stanziamento del fondo crediti di dubbia esigibilità è stata effettuata seguendo la metodologia prevista dal principio contabile applicato della contabilità finanziaria.

In particolare la procedura è stata la seguente:

1. sono state individuate le entrate che possono dare luogo a crediti di dubbia e difficile esazione: la scelta del livello di analisi, è lasciata al singolo ente, il quale può decidere di fare riferimento alle tipologie o di scendere ad un maggiore livello di analisi, costituito dalle categorie, o dai capitoli.

Non richiedono l'accantonamento al fondo crediti di dubbia esigibilità:

1a) i crediti da altre amministrazioni pubbliche, in quanto destinate ad essere accertate a seguito dell'assunzione dell'impegno da parte dell'amministrazione erogante,

1b) i crediti assistiti da fidejussione,

1c) le entrate tributarie che, sulla base dei nuovi principi sono accertate per cassa.

Non sono altresì oggetto di svalutazione le entrate di dubbia e difficile esazione riguardanti entrate riscosse da un ente per conto di un altro ente e destinate ad essere versate all'ente beneficiario finale. Il fondo crediti di dubbia esigibilità è accantonato dall'ente beneficiario finale.

Con riferimento alle entrate che l'ente non considera di dubbia e difficile esazione, per le quali non si provvede all'accantonamento al fondo crediti di dubbia esigibilità, è necessario dare adeguata illustrazione (così come anche ricordato anche dalla Corte dei Conti Lombardia con la deliberazione n. 153 del 08/05/2018): il servizio finanziario, in attiva collaborazione con gli altri responsabili dei servizi, ha provveduto a verificare le singole entrate per le quali risulta necessario provvedere ad accantonare il fondo crediti dubbia esigibilità, operando nel seguente modo:

- Scelta del livello di analisi: la definizione dello stanziamento del fondo crediti dubbia esigibilità è stata compiuta a livello di: CAPITOLO

2. sono state calcolate, per ciascuna entrata di cui al punto 1), le medie seguendo la metodologia prevista dal principio contabile applicato della contabilità finanziaria: la media può essere calcolata secondo le seguenti modalità:

2A) media semplice;

2B) rapporto tra la sommatoria degli incassi di ciascun anno ponderati con i seguenti pesi: 0,35 in ciascuno degli anni nel biennio precedente e 0,10 in ciascuno degli anni del primo triennio - rispetto alla sommatoria degli accertamenti di ciascuna anno ponderati con i medesimi pesi indicati per gli incassi;

2C) media ponderata del rapporto tra incassi e accertamenti registrato in ciascun anno del quinquennio con i seguenti pesi: : 0,35 in ciascuno degli anni nel biennio precedente e 0,10 in ciascuno degli anni del primo triennio;

3) per ciascuna entrata è stata quindi individuata la percentuale che ha consentito la determinazione del fondo crediti di dubbia esigibilità nell'importo ritenuto adeguato.

Si sottolinea che:

3a) per le entrate accertate per competenza la media è calcolata facendo riferimento agli incassi (in c/competenza e in c/residui) e agli accertamenti per gli anni precedenti all'introduzione della contabilità armonizzata, mentre per gli anni gestiti secondo le regole dell'armonizzazione, la media è calcolata facendo riferimento al rapporto tra gli incassi e gli accertamenti di competenza dei singoli anni;

3b) per le entrate accertate per cassa, si calcola la media con il metodo di cui al punto a), facendo riferimento anche ai dati extra-contabili, con riferimento agli esercizi pre-armonizzazione.

4) Il legislatore ha concesso la facoltà di applicare gradualmente la norma per quanto concerne l'accantonamento da effettuare nel FCDE. Tale applicazione graduale è stata rimodulata ad opera dell'art. 1 comma 882 della Legge di Bilancio 2018, prevedendo le seguenti percentuali:

2018	75,00%
2019	85,00%
2020	95,00%
Dal 2021 in poi	100%

Nel corso del 2019, ai sensi del comma 1015 della legge n. 145/2018 (legge di bilancio 2019), gli enti locali possono variare il bilancio di previsione 2019-2021 per ridurre il fondo crediti di dubbia esigibilità stanziato per l'esercizio 2019 ad un valore pari all'80 per cento dell'accantonamento quantificato nell'allegato al bilancio riguardante il fondo crediti di dubbia esigibilità, se sono verificate entrambe le seguenti condizioni:

a) con riferimento all'esercizio 2018 l'indicatore annuale di tempestività dei pagamenti è rispettoso dei termini di pagamento delle transazioni commerciali, di cui all'articolo 4 del decreto legislativo 9 ottobre 2002, n. 231, e le fatture ricevute e scadute nell'esercizio 2018 sono state pagate per un importo complessivo superiore al 75 per cento del totale ricevuto;

b) se il debito commerciale residuo, di cui all'articolo 33 del decreto legislativo 14 marzo 2013, n. 33, rilevato alla fine del 2018 si è ridotto del 10 per cento rispetto a quello del 2017, o è nullo o costituito solo da debiti oggetto di contenzioso o contestazione.

Tale facoltà può essere esercitata anche dagli enti locali che, pur non soddisfacendo i criteri di cui sopra, rispettano la prima condizione riferita alla data del 30 giugno 2019, e se il debito commerciale residuo, rilevato al 30 giugno 2019 si è ridotto del 5 per cento rispetto a quello al 31 dicembre 2018, o è nullo o costituito solo da debiti oggetto di contenzioso o contestazione.

Tuttavia tali agevolazioni non si applicano agli enti che, con riferimento agli esercizi 2017 e 2018, non hanno pubblicato nel proprio sito internet, entro i termini previsti dalla legge, gli indicatori concernenti i tempi di pagamento ed il debito commerciale residuo di cui all'articolo 33 del decreto legislativo 14 marzo 2013, n. 33, e che, con riferimento ai mesi precedenti all'avvio di SIOPE+ di cui all'articolo 14, commi 8-bis e 8-ter, della legge 31 dicembre 2009, n. 196, non hanno trasmesso alla piattaforma elettronica dei crediti commerciali le comunicazioni relative al pagamento delle fatture.

Successivamente verranno quindi verificate le condizioni di cui ai commi 1015 - 1017 al fine di poter ridurre la percentuale relativa al 2019 dal 85% al 80%.

La Commissione *Arconet* ha chiarito (faq nn. 25 e 26 di ottobre 2017) le modalità di calcolo per

il FCDE in sede di previsione di bilancio, con particolare riferimento alla composizione di numeratore e denominatore, per gli enti che decidono di considerare tra gli incassi anche quelli realizzati nell'esercizio successivo in conto residui dell'esercizio precedente, esplicitando i calcoli corrispondenti.

DETTAGLIO FCDE

2019	€ 1.077.554,99
2020	€ 1.237.821,02
2021	€ 1.396.797,01

Accantonamento del fondo rischi spese legali:

Sulla base del principio contabile applicato alla contabilità finanziaria, si è provveduto alla determinazione dell'accantonamento al fondo rischi spese legali sulla base di una ricognizione del contenzioso esistente a carico dell'ente formatosi negli esercizi precedenti. In presenza di contenzioso di importo particolarmente rilevante, l'accantonamento annuale può essere ripartito, in quote uguali, tra gli esercizi considerati nel bilancio di previsione o a prudente valutazione dell'ente. Gli stanziamenti riguardanti il fondo rischi spese legali, accantonato nella spesa degli esercizi successivi al primo, sono destinati ad essere incrementati in occasione dell'approvazione del bilancio di previsione successivo, per tenere conto del nuovo contenzioso formatosi alla data dell'approvazione del bilancio.

Sulla base delle informazioni ricevute dal competente ufficio, nel bilancio di previsione è stato stanziato il seguente importo, corrispondente al contenzioso per cui l'ente ha significative probabilità di soccombere (oltre il 50%):

2019	€ 50.000,00
------	-------------

Accantonamento a fondo garanzia debiti commerciali

Dal 2020, ai sensi dei commi 857 e seguenti dell'art. 1 della legge 145/2018 (legge di bilancio 2019), l'ente dovrà accantonare nella missione 20 tra le spese correnti un nuovo fondo, a garanzia del pagamento dei debiti commerciali sulla base dei dati debitori risultanti dall'esercizio precedente.

L'accantonamento è disposto, al verificarsi di determinate condizioni, con delibera di Giunta entro il 31 gennaio dell'esercizio per una percentuale fino al 10% dello stanziamento di spesa per acquisto di beni e servizi, fatto salvi gli stanziamenti finanziati da entrate vincolate, in relazione all'andamento dello stock di debito commerciale residuo e del ritardo nei pagamenti.

In caso di variazione di bilancio sugli stanziamenti relativi, dovrà essere adeguato anche l'accantonamento in questione.

Il Fondo garanzia debiti commerciali (FGDC), su cui non è possibile disporre impegni e pagamenti, a fine esercizio confluisce nella quota libera del risultato di amministrazione.

Pertanto con il prossimo bilancio verrà effettuato per la prima volta tale accantonamento.

IVA a debito

Vengono stanziati in questa voce le somme destinate al versamento dell'IVA a debito per le gestioni commerciali dell'Ente.

Numerose sono state negli ultimi anni per gli enti locali le modifiche intervenute in materia fiscale, con particolare riferimento all'imposta sul valore aggiunto.

L'art. 1, comma 641, della legge n. 190/2014 ha disposto che la dichiarazione IVA debba essere presentata entro il mese di febbraio dell'anno successivo, anticipando in maniera sostanziale i precedenti termini dichiarativi (precedentemente la scadenza era 30 settembre dell'anno successivo).

A seguito dell'introduzione nel 2015 del meccanismo dello split-payment (art. 1, commi da 629 a 633, Legge n.190/2014), sia per le gestioni istituzionali che per quelle commerciali, i crediti IVA dei Comuni si sono via via ridotti; nel momento in cui l'ente esaurisce il proprio credito IVA nei confronti dell'Erario, il debito IVA è determinato dall'ammontare dell'IVA maturata sulle fatture attive e sui corrispettivi registrate dal Comune, in quanto l'IVA maturata sulle fatture passive viene immediatamente sterilizzata proprio in relazione al meccanismo dello split-payment, mediante la contemporanea registrazione dell'importo sia nei registri degli acquisti che in quello delle vendite.

Analogo discorso vale per le fatture relative alle gestioni gestite in regime di reverse charge.

L'art. 1 del D.L. n. 50/2017 ha integrato la disciplina dello split-payment di cui all'art. 17-ter del DPR n. 633/1972, introducendo il meccanismo sia per le fatture emesse dai professionisti, sia per quelle ricevute dalle società controllate, a valere sulle fatture emesse dal 1° luglio 2017. Tuttavia, ai sensi dell'art. 12 del D.L. 87/2018, le operazioni per le quali è emessa fattura da parte dei professionisti successivamente al 14 luglio 2018 tornano a non essere più soggette allo split payment.

Inoltre l'art. 2 del D.L. n. 50/2017 ha modificato la disciplina della detrazione IVA, prevedendo che la detrazione possa essere esercitata con la dichiarazione relativa all'anno in cui il diritto alla detrazione è sorto (precedentemente era possibile operare la detrazione entro la dichiarazione IVA relativa al secondo anno successivo a quello nel quale il diritto alla detrazione era sorto).

Sempre il D.L. n. 50/2017 all'art. 3 ha introdotto delle novità per le compensazioni del credito IVA dai servizi commerciali che gli enti locali possono operare, operando su due elementi:

- abbassando l'importo minimo per cui occorre il visto di conformità per effettuare la compensazione (art. 10, comma 7, del decreto-legge n. 78/2009), stabilendolo in € 5.000,00 (prima il visto era invece necessario per importi superiori a euro 15.000);
- modificando la prima scadenza utile per la compensazione di crediti IVA superiori a euro 5.000, stabilendola nel decimo giorno successivo (e non più dunque dal giorno 16 del mese successivo) alla presentazione della dichiarazione IVA.

Secondo l'attuale programmazione delle aliquote IVA contenuta nell'articolo 1, comma 718, della legge 23 dicembre 2014, n. 190 (come da ultimo modificata dalla legge di bilancio 2018 L. 205/2017) dovrebbe essere previsto un aumento delle aliquote IVA nel seguente modo:

- a) l'aliquota IVA del 10 per cento è incrementata di 1,5 punti percentuali dal 1° gennaio 2019 e di ulteriori 1,5 punti percentuali a decorrere dal 1° gennaio 2020;
- b) l'aliquota IVA del 22 per cento è incrementata di 2,2 punti percentuali dal 1° gennaio 2019, di ulteriori 0,7 punti percentuali a decorrere dal 1° gennaio 2020 e di ulteriori 0,1 punti percentuali a decorrere dal 1° gennaio 2021;

Tuttavia l'attuale disegno di legge di bilancio per il 2019 prevede la sterilizzazione della clausola di aumento dell'IVA per l'anno 2019, che pertanto non dovrebbero subire aumenti nel prossimo anno.

Fondo perdite società partecipate

I bilanci di previsione delle pubbliche amministrazioni locali devono prevedere un fondo vincolato per la copertura delle perdite degli organismi partecipati non immediatamente ripianate. La disposizione è stata introdotta dall'articolo 1, cc. 550 e seguenti della Legge 147/13 (Legge di stabilità 2014) ed è entrata a pieno regime dal 2018, dopo un regime transitorio di prima applicazione già nel triennio 2015 - 2017. Tale fondo permette di evitare, in sede di bilancio di previsione, che la mancata considerazione delle perdite eventualmente riportate dall'organismo possa incidere negativamente sui futuri equilibri di bilancio e favorisce la progressiva responsabilizzazione gestionale degli Enti soci, mediante una stringente correlazione tra le dinamiche economico-finanziarie degli organismi partecipati e quelle dei soci affidanti.

L'obbligo di creare il fondo vincolato per le perdite degli organismi partecipati riguarda tutte le pubbliche amministrazioni locali incluse nell'elenco Istat di cui all'articolo 1, comma 3 della Legge 196/09, quindi anche i Comuni. Gli "organismi partecipati" che l'articolo 1, comma 550 considera ai fini della determinazione dell'accantonamento al fondo sono le aziende speciali, le istituzioni e le società partecipate, e non solo a quelle iscritte nell'elenco ISTAT delle PA. L'accantonamento deve essere calcolato qualora gli Organismi partecipati presentino, nell'ultimo bilancio disponibile, un risultato di esercizio o un saldo finanziario negativo, non immediatamente ripianato dall'ente partecipante (articolo 1, comma 551).

La Corte dei Conti Liguria, con la delibera n. 127 dell' 11 ottobre 2018 chiarisce che l'accantonamento previsto dall'art. 21 comma 1, del D.lgs. 175/2016 deve essere pari al valore dell'intera perdita registrata dalla società partecipata e deve essere suddiviso tra gli enti partecipanti in una quota proporzionale al valore della partecipazione; in nessun caso tale accantonamento può essere limitato al valore della quota parte del patrimonio netto della società partecipata detenuta da ogni ente locale; per le società che svolgono servizi pubblici a rete di rilevanza economica, per risultato si intende la differenza tra "valore" e "costi" della produzione, ai sensi dell'art. 2425 del codice civile, nella sua attuale formulazione, con esclusione quindi delle voci relative alla gestione finanziaria e straordinaria. L'accantonamento deve essere previsto nel primo bilancio di previsione successivo alla certificazione del risultato negativo, anche nell'ipotesi in cui sia approvato un piano di risanamento, ai sensi dell'art. 14 del D.lgs. 175/2016, nel quale, tra le misure di ripristino dell'equilibrio economico-finanziario della società, non sia previsto l'esborso finanziario da parte dei soci a copertura delle perdite;

Gli Enti locali possono non procedere all'accantonamento, o ridurre lo stesso, nel primo bilancio di previsione successivo alla certificazione del risultato positivo, mediante approvazione del bilancio d'esercizio della società partecipata.

Sulla base dell'istruttoria compiuta dal competente ufficio, tale fondo non è stato stimato poiché si è giunti, dopo un periodo di risanamento alla messa in bonis della società partecipata denominata "Cooperazione e Rinascita s.r.l.";

TITOLO 2 - SPESE IN CONTO CAPITALE

INVESTIMENTI FISSI LORDI E ACQUISTO DI TERRENI

In questa voce sono classificate le spese relative alla realizzazione di nuove opere, agli interventi di manutenzione straordinaria ed alle spese di progettazione previste nel piano delle opere pubbliche, tenendo conto delle spese finanziate a mezzo del fondo pluriennale vincolato, e le spese re-imputate da esercizi precedenti.

Non sono previsti fondi per l'acquisto di terreni e fabbricati.

QUADRO DI RIEPILOGO DELLE FONTI DI FINANZIAMENTO

Si riporta infine il quadro di riepilogo delle fonti di finanziamento delle spese in conto capitale previste nel bilancio di previsione 2019-2021, piano triennale delle opere pubbliche 2019-2021 ed investimenti provenienti da esercizi precedenti e traslati di competenza, nonché spese per incremento di attività finanziarie diversi dai finanziamenti comunitari/nazionali e regionali:

Descrizione fonte di finanziamento	2019
Accertamenti reimputati	
FPV	
Avanzo di amministrazione	151000
Mutui	
Trasferimenti di capitali da privati	
Contributi in conto capitale	
Alienazioni patrimoniali	2588223,96
Contributi per permessi di costruire	604000,19
Monetizzazioni	100000

ENTRATE E SPESE NON RICORRENTI

Si analizza altresì l'articolazione e la relazione tra le entrate e le spese ricorrenti e quelle non ricorrenti. Al riguardo si ricorda che le entrate sono distinte in ricorrenti e non ricorrenti a seconda se l'acquisizione dell'entrata sia prevista a regime ovvero limitata ad uno o più esercizi, e le spese sono distinte in ricorrenti e non ricorrenti, a seconda se la spesa sia prevista a regime o limitata ad uno o più esercizi.

Sono, in ogni caso, da considerarsi non ricorrenti le entrate riguardanti:

- donazioni, sanatorie, abusi edilizi e sanzioni;
- condoni (previsti in parte corrente);
- gettiti derivanti dalla lotta all'evasione tributaria,;
- entrate per eventi calamitosi;
- alienazione di immobilizzazioni totalmente destinati al finanziamento della spesa d'investimento;
- accensioni di prestiti;
- i contributi agli investimenti, a meno che non siano espressamente definitivi "continuativi" dal provvedimento o dalla norma che ne autorizza l'erogazione, sono totalmente destinati al finanziamento della spesa d'investimento.

ONERI E IMPEGNI FINANZIARI STIMATI E STANZIATI IN BILANCIO, DERIVANTI DA CONTRATTI RELATIVI A STRUMENTI FINANZIARI DERIVATI O DA CONTRATTI DI FINANZIAMENTO CHE INCLUDONO UNA COMPONENTE DERIVATA.

La nota integrativa, con riferimento ai contratti relativi a strumenti finanziari derivati o ai contratti di finanziamento che includono una componente derivata, deve indicare gli oneri e gli impegni finanziari stimati e stanziati in bilancio per ciascuna operazione in derivati.

L'ente non ha stipulato contratti relativi a strumenti finanziari derivati o contratti di finanziamento che includono una componente derivata.

ELENCO DEI PROPRI ENTI ED ORGANISMI STRUMENTALI.

Per tale argomentazione si rinvia alla Deliberazione di Giunta di definizione del Gruppo di Amministrazione Pubblica e del perimetro di consolidamento.

RISULTATO DI AMMINISTRAZIONE

In allegato si riporta il prospetto dimostrativo del risultato presunto di amministrazione 2018 al lordo dei vincoli e degli accantonamenti che deriveranno dall'approvazione del rendiconto 2018 da parte del Consiglio Comunale in scadenza il prossimo 30.04.2019.

ALTRE INFORMAZIONI RIGUARDANTI LE PREVISIONI, RICHIESTE DALLA LEGGE O NECESSARIE PER L'INTERPRETAZIONE DEL BILANCIO

EQUILIBRI COSTITUZIONALI

La materia del controllo del debito pubblico discendente dagli obblighi imposti dal trattato di *Maastricht* relativi al patto di stabilità e crescita tra gli stati membri dell'Unione Europea, ha subito nel tempo numerose evoluzioni, vincolando in maniera rilevante le attività degli enti.

Tra le ultime normative succedutesi, ricordiamo la legge n. 243/2012, contenente le norme fondamentali e i criteri volti ad assicurare l'equilibrio tra le entrate e le spese dei bilanci pubblici e la sostenibilità del debito del complesso delle pubbliche amministrazioni, nonché degli altri aspetti trattati dalla legge costituzionale n. 1 del 2012.

Le norme di riferimento fino all'anno 2018 sono rappresentate dalla Legge 12 agosto 2016, n. 164 "Modifiche alla legge 24 dicembre 2012, n. 243, in materia di equilibrio dei bilanci delle regioni e degli enti locali, dalla Legge di Bilancio per il 2017 (Legge n. 232/2016) e dalla Legge di Bilancio per il 2018 (Legge n. 205/2017).

La materia degli equilibri costituzionali ha subito recentissimamente una modifica estremamente significativa, in conseguenza di due sentenze della Corte Costituzionale.

La Corte Costituzionale con la sentenza n. 247/2017 ha espresso un principio fondamentale dirompente in termini di rispetto degli equilibri di finanza pubblica, che si possono così sintetizzare: Le limitazioni all'utilizzo dell'avanzo e del fondo pluriennale vincolato motivate da esigenze di finanza pubblica non possono pregiudicare il regolare adempimento delle obbligazioni passive da parte degli enti territoriali: lo stato non può, attraverso le regole del pareggio di bilancio, «espropriare» gli enti di risorse che sono nella loro disponibilità.

Tale concetto è stato ulteriormente ribadito con la sentenza della Corte Costituzionale n. 101 depositata il 18 maggio 2018.

Il Ministero dell'Economia e delle Finanze in data 03 ottobre 2018 ha emanato la circolare n. 25 in base alla quale nel 2018 gli enti possono liberamente considerare quale entrata rilevante per gli equilibri costituzionali l'avanzo di amministrazione applicato nel corso del 2018 e destinato ad investimenti. Trattasi di qualsiasi tipo di avanzo (vincolato, libero, destinato), purché volto a finanziare investimenti (anche di altri soggetti, mediante trasferimenti in conto capitale).

Così come ribadito nella circolare n. 25/2018 dallo stesso MEF, e così come riportato dal governo all'interno del DEF, la legge di bilancio 2019 (L. 145/2018) ha confermato la precedente impostazione, e pertanto ha previsto, ai commi 819-826, la nuova disciplina in materia di pareggio dei saldi di bilancio, in base alla quale gli enti si considerano in equilibrio in presenza di un risultato di competenza dell'esercizio non negativo, così come risultante dal prospetto della verifica degli equilibri allegato al rendiconto della gestione previsto dall'allegato 10 del decreto legislativo 23 giugno 2011, n. 118.

La legge di bilancio è poi intervenuta modificando e/o eliminando numerose sanzioni relative agli anni passati, anche nei confronti degli enti in dissesto finanziario o in piano di riequilibrio pluriennale, ai sensi, rispettivamente, dell'articolo 244 e degli articoli 243-bis e seguenti TUEL.

La Legge di bilancio 2019, Legge 145/2018 dispone all'art. 1 comma 827 "Le sanzioni previste dall'articolo 1, comma 475, lettera e) (divieto di assunzione di personale), della legge 11 dicembre 2016, n. 232, non si applicano per le amministrazioni comunali che hanno rinnovato i propri organismi nella tornata elettorale del giugno 2018".

Pertanto dall'anno 2019 la verifica del rispetto degli equilibri va riferito esclusivamente al prospetto degli equilibri di bilancio. In sede di previsione, dato il pareggio generale del bilancio, tale rispetto è di per sé verificato. L'attività dell'Ente sarà quindi incentrata al monitoraggio di tutte le entrate e di tutte le spese al fine di rispettare l'equilibrio di competenza anche in sede consuntiva.

Non è da sottovalutare il fatto che rimane comunque vigente l'art. 9 della Legge Costituzionale n. 243/2012, il quale dispone che gli enti si considerano in equilibrio quando, sia nella fase di previsione che di rendiconto, conseguono un saldo non negativo, in termini di competenza, tra le entrate finali e le spese finali, come eventualmente modificato ai sensi dell'articolo 10. Si ritiene che tra le entrate finali debba essere considerato anche l'avanzo di amministrazione applicato, in coerenza con le sentenze della Corte Costituzionale n. 247/2017 e n. 101/2018.

Pertanto, al fine di verificare la compatibilità del bilancio di previsione con i vincoli di finanza pubblica, occorre far riferimento al prospetto degli equilibri generali di bilancio, ed anche al prospetto derivante dall'art. 9 della Legge n. 243/2012, integrato con l'avanzo di amministrazione quale entrata rilevante.

A tal proposito si precisa che si attendono chiarimenti dalla futura circolare del MEF in materia.

Si allega il prospetto di cui all'art. 9 della Legge n. 243/2012, integrato con l'avanzo di amministrazione, da cui discende che il bilancio è in equilibrio.

LIMITI DI SPESA

Ai fini della predisposizione del Bilancio di previsione 2019-2021 trovano applicazione i tagli di spesa previsti in tema di compensi agli organi di controllo, studi ed incarichi di consulenza; relazioni pubbliche, convegni, mostre, rappresentanza; sponsorizzazioni; missioni; attività di formazione; acquisto, manutenzione, noleggio, esercizio autovetture e acquisto buoni taxi; acquisto di mobili e arredi (non più vigente dal 01/01/2017).

Dal 2019 è inoltre stata introdotta una limitazione sulle spese informatiche.

Le normative richiamate sono le seguenti:

- art. 6 del D.L. 31/05/2010, n. 78, convertito nella Legge 30/07/2010, n. 122;
- art. 5 del D.L. 06/07/2012, n. 95, convertito con modificazioni nella Legge 07/08/2012, n. 135;
- art. 1, commi 138, 141, 146 e 147 della Legge 24 dicembre 2012, n. 228, (cd. Legge di Stabilità 2013);
- art. 1, c. 5 del D.L. 101/2013, dagli artt. 14 e 15 del D.L. 66/2014;
- art. 13, c. 1 del D.L. n. 244/2016;
- artt. 512 e seguenti della L. 208/2015

L'art. 21-bis del DL n. 50/17, introdotto in sede di conversione, prevede per il 2017 la disapplicazione di alcuni dei vincoli sopra richiamati, in presenza di alcune condizioni.

Ci si riferisce in particolare alle limitazioni sulle spese riferite a:

- studi e consulenze, rappresentanza, relazioni pubbliche, convegni e pubblicità sponsorizzazioni, formazione del personale, stampa di relazioni e altre pubblicazioni distribuite gratuitamente ad altre amministrazioni.

L'eliminazione dei vincoli per le mostre organizzate dagli enti locali, incondizionatamente, è disposta dall'art. 22, comma 5-quater, del DL n. 50/17.

Dal 2018, a regime, i medesimi vincoli non si applicano ai Comuni e alle loro forme associative che abbiano approvato il bilancio di previsione finanziario entro il 31/12 dell'anno precedente e che abbiano rispettato nell'anno precedente il saldo di finanza pubblica previsto dall'art. 9 della legge n. 243/2012.

Il bilancio di previsione 2019-2021 è stato costruito tenendo in considerazione detti vincoli come vigenti, in quanto ad oggi non è possibile stabilire a priori se si realizzeranno le condizioni giuridiche che consentiranno all'ente di poter disapplicare i vincoli in questione, soprattutto con riferimento alla verifica del rispetto del saldo di finanza pubblica, che sarà noto solo dopo l'invio della certificazione prevista dalla normativa entro il 31/03/2019.

Qualora, a seguito della verifica dei requisiti, potrà essere disposta la disapplicazione dei vincoli, verrà operata una successiva ricognizione riferita a quelli ancora vigenti.

Dal 01/01/2018 è cessata inoltre, per espressa disposizione contenuta nell'art. 6 comma 3 del DL 78/2010, l'applicazione della riduzione del 10% rispetto agli importi risultanti al 30.04.2010 ai compensi corrisposti agli organi di revisione.

La legge di bilancio 2019 ha introdotto, infine, ulteriori semplificazioni ed alleggerimento nei vincoli finanziari: in particolare, con il comma 905 dispone che, a decorrere dall'esercizio 2019, ai comuni e alle loro forme associative che approvano il bilancio consuntivo entro il 30 aprile e il bilancio preventivo dell'esercizio di riferimento entro il 31 dicembre dell'anno precedente non trovano applicazione le seguenti disposizioni:

- a) l'articolo 5, commi 4 e 5, della legge 25 febbraio 1987, n. 67 (comunicazione, anche se negativa, al Garante delle spese pubblicitarie effettuate nel corso di ogni esercizio finanziario, con deposito di un riepilogo analitico);
- b) l'articolo 2, comma 594, della legge 24 dicembre 2007, n. 244 (piani triennali razionalizzazione delle dotazioni strumentali, anche informatiche, delle autovetture di servizio, dei beni immobili ad uso abitativo o di servizio, con esclusione dei beni infrastrutturali.);
- c) l'articolo 6, commi 12 e 14, del decreto-legge 31 maggio 2010, n. 78, convertito, con modificazioni, dalla legge 30 luglio 2010, n. 122 (spese per missioni e acquisto, la manutenzione, il noleggio e l'esercizio di autovetture);
- d) l'articolo 12, comma 1-ter, del decreto-legge 6 luglio 2011, n. 98, convertito, con modificazioni, dalla legge 15 luglio 2011, n. 111 (acquisto di immobili indispensabili e indilazionabili);
- e) l'articolo 5, comma 2, del decreto- legge 6 luglio 2012, n. 95, convertito, con modificazioni, dalla legge 7 agosto 2012, n. 135 (acquisto, la manutenzione, il noleggio e l'esercizio di autovetture);
- f) l'articolo 24 del decreto-legge 24 aprile 2014, n. 66, convertito, con modificazioni, dalla legge 23 giugno 2014, n. 89 (locazioni e manutenzioni di immobili da parte delle pubbliche amministrazioni).

Per quanto attiene alla spese informatiche, i commi 512 e seguenti dell'art. 1 della Legge n. 208/2015 prevedono che le Amministrazioni Pubbliche (tra cui gli enti locali) e le società inserite nel conto economico consolidato della Pubblica Amministrazione, come individuate dall'ISTAT, provvedono dal 2016 ai propri approvvigionamenti esclusivamente tramite gli strumenti di acquisto e di negoziazione di Consip Spa o dei soggetti aggregatori, ivi comprese le centrali di committenza regionali, per i beni e i servizi disponibili presso gli stessi soggetti.

La procedura di cui ai commi 512 e 514 ha un obiettivo di risparmio di spesa annuale, da raggiungere alla fine del triennio 2016-2018, pari al 50 per cento della spesa annuale media per la gestione corrente del solo settore informatico, relativa al triennio 2013-2015, al netto dei canoni per servizi di connettività e della spesa effettuata tramite Consip SpA o i soggetti aggregatori documentata nel Piano triennale di cui al comma 513. I risparmi derivanti dall'attuazione della razionalizzazione delle spese informatiche sono utilizzati dalle amministrazioni prioritariamente per investimenti in materia di innovazione tecnologica: la mancata osservanza delle disposizioni rileva ai fini della responsabilità disciplinare e per danno erariale.

L'unico pronunciamento in materia è stato espresso dalla Corte dei Conti della Lombardia con deliberazione n. 368/2017, la quale ha specificato che il risparmio in questione debba essere pienamente visibile (e verificabile) a decorrere dal 2019, indicando nel triennio 2016/2018 l'arco temporale all'interno ed entro il quale le Pubbliche Amministrazioni devono adottare le azioni di razionalizzazione prescritte o suggerite dalla norma al fine di rispettare tale nuovo limite di spesa: la mancata osservanza delle disposizioni rileva ai fini della responsabilità disciplinare e per danno erariale.

Nella Legge n. 208/2015 sono indicati i modi operativi attraverso i quali la pubblica amministrazione è tenuta a perseguire il risparmio di spesa, prevedendo:

- la redazione di un Piano Triennale per l'informatica nella pubblica amministrazione, all'interno del quale è stato inserito un elenco dei beni e servizi informatici e di connettività e dei relativi costi, suddivisi in spese da sostenere per innovazione e spese per la gestione corrente: tale piano è stato pubblicato in data 31/05/2017 e rappresenta il documento di programmazione delle spese ICT per le pubbliche amministrazioni, ma anche lo strumento per definire il percorso di attuazione del "Modello Strategico di evoluzione del sistema informativo della PA";
- la programmazione degli acquisti di beni e servizi per l'informatica da parte di Consip o del soggetto aggregatore interessato;
- il raggiungimento dell'obiettivo fissato dalla legge in ordine al risparmio di spesa annuale.

PROSPETTO DIMOSTRATIVO DEL RISPETTO DEI VINCOLI DI INDEBITAMENTO DEGLI ENTI LOCALI

ENTRATE RELATIVE AI PRIMI TRE TITOLI DELLE ENTRATE (rendiconto penultimo anno precedente quello in cui viene prevista l'assunzione del mutui), ex art. 204, c. 1 del D.Lgs. N. 267/2000		COMPETENZA ANNO 2019	COMPETENZA ANNO 2020	COMPETENZA ANNO 2021
(1) Entrate correnti di natura tributaria, contributiva e perequativa (Titolo I)	+	8.755.592,43	0,00	0,00
(2) Trasferimenti correnti (titolo II)	+	263.616,26	0,00	0,00
(3) Entrate extratributarie (titolo III)	+	1.136.568,07	0,00	0,00
TOTALE ENTRATE PRIMI TRE TITOLI		10.155.776,76	0,00	0,00
SPESA ANNUALE PER RATE MUTUI/OBLIGAZIONI				
Levello massimo di spesa annuale	+	1.015.577,68	0,00	0,00
Ammontare interessi per mutui, prestiti obbligazionari, aperture di credito e garanzie di cui all'articolo 207 del TUEL autorizzati fino al 31/12/2018	-	0,00	0,00	0,00
Ammontare interessi per mutui, prestiti obbligazionari, aperture di credito e garanzie di cui all'articolo 207 del TUEL autorizzati nell'esercizio in corso	-	0,00	0,00	0,00
Contributi erariali in cin利息 su mutui	+	0,00	0,00	0,00
Ammontare interessi riguardanti debiti espressamente esclusi dai limiti di indebitamento	+	0,00	0,00	0,00
Ammontare disponibile per nuovi interessi		1.015.577,68	0,00	0,00
TOTALE DEBITO CONTRATTO				
Debito contratto al 31/12/2018	+	0,00	0,00	0,00
Debito autorizzato nell'esercizio in corso	+	0,00	0,00	0,00
TOTALE DEBITO DELL'ENTE		0,00	0,00	0,00
DEBITO POTENZIALE				
Garanzie principali o sussidiarie prestate dall'Ente a favore di altre Amministrazioni pubbliche e di altri soggetti di cui, garanzie per le quali è stato costituito accantonamento		0,00	0,00	0,00
Garanzie che concorrono al limite di indebitamento		0,00	0,00	0,00



COMPOSIZIONE DELL'ACCANTONAMENTO AL FONDO CREDITI DI DUBBIA ESIGIBILITA'
Esercizio finanziario 2019 (Competenza)

TIPOLOGIA	DENOMINAZIONE	STANZIAMENTI DI BILANCIO (a)	ACCANTONAMENTO OBBLIGATORIO AL FONDO (b)	ACCANTONAMENTO EFFETTIVO DI BILANCIO (c)	% di stanziamento accantonato al fondo nel rispetto del principio contabile applicato 3.3 (d)=(c/a)
Entrate correnti di natura tributaria, contributiva e perequativa					
1010100	Tipologia 101: Imposte tasse e proventi assimilati di cui accertati per cassa sulla base del principio contabile 3.7	3.780.000,00			
	Tipologia 101: Imposte tasse e proventi assimilati non accertati per cassa	11.876,00			
1010400	Tipologia 104: Compartecipazioni di tributi	3.768.124,00	384.348,65	384.348,65	10,20%
1030100	Tipologia 301: Fondi perequativi da Amministrazioni Centrali	2.426.795,98	810.549,86	810.549,86	33,40%
1030200	Tipologia 302: Fondi perequativi dalla Regione o Provincia autonomia	1.632.813,10	339.625,12	339.625,12	20,80%
1000000	TOTALE TITOLO 1	7.827.733,08	1.534.523,63	1.534.523,63	19,60%
Trasferimenti correnti					
2010100	Tipologia 101: Trasferimenti correnti da Amministrazioni pubbliche	597.177,00	21.498,37	21.498,37	3,60%
2010200	Tipologia 102: Trasferimenti correnti da Famiglie	3.000,00	3.000,00	3.000,00	100,00%
2010300	Tipologia 103: Trasferimenti correnti da imprese	0,00	0,00	0,00	100,00%
2010400	Tipologia 104: Trasferimenti correnti da Istituzioni Sociali Private	0,00	0,00	0,00	100,00%
2010500	Tipologia 105: Trasferimenti correnti dall'Unione Europea e dal Resto del Mondo Trasferimenti correnti dall'Unione Europea	0,00	0,00	0,00	100,00%
2000000	TOTALE TITOLO 2	600.177,00	24.498,37	24.498,37	4,08%
Entrate extratributarie					
3010000	Tipologia 100: Vendita di beni e servizi e proventi derivanti dalla gestione dei beni	1.460.071,50	0,00	0,00	0,00%



Comune di BELLIZZI

Anno: 2019

COMPOSIZIONE DELL'ACCANTONAMENTO AL FONDO CREDITI DI DUBBIA ESIGIBILITA'
Esercizio finanziario 2019 (Competenza)

TIPOLOGIA	DENOMINAZIONE	STANZIAMENTI DI BILANCIO (a)	ACCANTONAMENTO OBBLIGATORIO AL FONDO (b)	ACCANTONAMENTO EFFETTIVO DI BILANCIO (c)	% di stanziamento accantonato al fondo nel rispetto del principio contabile applicato 3.3 (d)=(c/a)
3020000	Tipologia 200: Proventi derivanti dall'attività di controllo e repressione delle irregolarità e degli illeciti	96.000,00	14.784,00	14.784,00	15,40%
3030000	Tipologia 300: Interessi attivi	12.000,00	4.800,00	4.800,00	40,00%
3040000	Tipologia 400: Altre entrate da redditi da capitale	75.000,00	75.000,00	75.000,00	100,00%
3050000	Tipologia 500: Rimborsi e altre entrate correnti	978.979,65	66.570,62	66.570,62	6,80%
3000000	TOTALE TITOLO 3	2.622.051,15	161.154,62	161.154,62	6,15%
Entrate in conto capitale					
4010000	Tipologia 100: Tributi in conto capitale	0,00	0,00	0,00	0,00%
4020000	Tipologia 200: Contributi agli investimenti	8.444.620,75			
	Contributi agli investimenti da amministrazioni pubbliche	8.250.620,75			
	Contributi agli investimenti da EU	0,00			
4030000	Tipologia 300: Altri trasferimenti in conto capitale	194.000,00	0,00	0,00	0,00%
	Tipologia 200: Contributi agli investimenti al netto dei contributi da PA e da UE	0,00			
	Altri trasferimenti in conto capitale da amministrazioni pubbliche	0,00			
	Altri trasferimenti in conto capitale da EU	0,00			
4040000	Tipologia 400: Entrate da alienazione di beni materiali e immateriali	2.688.223,96	0,00	0,00	100,00%
4050000	Tipologia 500: Altre entrate in conto capitale	430.000,19	0,00	0,00	0,00%
4000000	TOTALE TITOLO 4	3.312.224,15	0,00	0,00	0,00%
Entrate da riduzione di attività finanziarie					



COMPOSIZIONE DELL'ACCANTONAMENTO AL FONDO CREDITI DI DUBBIA ESIGIBILITA'
Esercizio finanziario 2019 (Competenza)

TIPOLOGIA	DENOMINAZIONE	STANZIAMENTI DI BILANCIO (a)	ACCANTONAMENTO OBBLIGATORIO AL FONDO (b)	ACCANTONAMENTO EFFETTIVO DI BILANCIO (c)	% di stanziamento accantonato al fondo nel rispetto del principio contabile applicato 3.3 (d)=(c/a)
5010000	Tipologia 100: Alienazione di attività finanziarie	0,00	0,00	0,00	100,00%
5020000	Tipologia 200: Riscossione crediti di breve termine	0,00	0,00	0,00	100,00%
5030000	Tipologia 300: Riscossione crediti di medio-lungo termine	0,00	0,00	0,00	100,00%
5040000	Tipologia 400: Altre entrate per riduzione di attività finanziarie	0,00	0,00	0,00	100,00%
5000000	TOTALE TITOLO 5	0,00	0,00	0,00	0,00%
	TOTALE GENERALE	14.362.185,38	1.720.176,62	1.720.176,62	11,98%
	DI CUI FONDO CREDITI DI DUBBIA ESIGIBILITA' DI PARTE CORRENTE	11.049.961,23	1.720.176,62	1.720.176,62	15,57%
	DI CUI FONDO CREDITI DI DUBBIA ESIGIBILITA' IN C/CAPITALE	3.312.224,15	0,00	0,00	0,00%



COMUNE DI BELLIZZI
Provincia di Salerno
C.A.P. 84092 – Codice Fiscale e Partita IVA 02615970650
Tel. 0828/358011 – Fax 0828/355849

Verbale della Deliberazione di Giunta Comunale

N. 37 del quindici marzo duemiladiciannove

Letto e sottoscritto

IL PRESIDENTE

Volpe Domenico Sindaco



IL SEGRETARIO GENERALE

dott.ssa Annalisa CONSOLI

Originale in carta semplice per uso amministrativo. Come dagli atti d'Ufficio, si certifica che la presente deliberazione è stata affissa in copia all'Albo Comunale in data 18/03/2019 e vi rimarrà pubblicata per 15 giorni consecutivi fino al 02/04/2019.

Dalla Residenza Municipale, addì 18/03/2019



IL SEGRETARIO GENERALE

dott.ssa Annalisa CONSOLI

CERTIFICATO DI ESECUTIVITA'

Si certifica che la presente delibera è stata dichiarata immediatamente eseguibile, ai sensi dell'art. 134, 4° comma del D. Lgs. n. 267/2000 recante il T.U.E.L.

Dalla Residenza Municipale, addì 18/03/2019



IL SEGRETARIO GENERALE

dott.ssa Annalisa CONSOLI